ANO XXIX — RIO DE JANEIRO, SÁBADO, 1 DE DEZEMBRO DE 1956 — N. 8.708

Diario Carioca

☆ Fundador: J. E. DE MACEDO SOARES ☆

Diretor Presidente: Horácio de Carvalho Jr. — Diretor Redator-Chefe: Danton Jobim

ENTREGUE A JK O ORÇAMENTO DE 57

PEDIDA A INVASÃO DA SÍRIA

LONDRES, MOSCOU, WASHINGTON, PARIS e DAMASCO, 30 — (Condensado da UP e FP especial para o DC) — "Talvez seja necessário invadir a Síria, antes que êsse país caia na órbita comunista", teria dito, hoje, o chanceler Menderes, da Turquia, ao sr. Selwyn Lloyd, da Grã-Bretanha, informam fontes autorizadas.

Essa notícia coincide com um despacho de Moscou, afirmando que as potências "imperialistas" estão planejando invadir a Síria. Os jornais da capital soviética circulam, hoje, com manchetes e comentários acêrca da situação no Oriente Médio, acusando a Inglaterra e a França de projetarem a invasão da Síria, com apoio dos Estados Unidos. "Mas a Síria conta com a simpatia da União Soviética, na luta pela sua independência", diz a imprensa vermelha.

Advertência

O Departamento de Estado reafirmou o apoio americano ao Pacto de Bagad. Embora a declaração indique que os EE.UU. não pretendem aderir já ao Pacto de Bagdad, frisa que qualquer tentativa de violar a integridade dos países membros do Pacto seria considerada como extremamente grave pelos Estados Unidos.

Prontos para a luta

O comandante-chefe das fôrças do Egito, major-general Abdel Hakim Amer, declarou, esta noite, que o Egito, Síria, Arábia Saudita e Yemen estão prontos para lutar juntos e rechaçar qualquer tentativa de agressão contra qualquer dêles. Hakim é o chefe supremo dos exércitos dêsses cinco países.

Sentado num vulcão

A VI Frota dos EE.UU. no Mediterrâneo manobra cautelosamente e se mantém alerta para a possibilidade de que a crise no Oriente Próximo e a repentina intensificação da guerra fria precipitem um ataque do tipo Pearl Harbor.

O Vice-Almirante Charles Brown, comandante da VI Frota declarou que se considera sentado sôbre um vulcão. "Amanhã poderia ser minha Pearl Harbor", disse.

Brincando com fogo

A Síria acusou a Turquia e o Iraque de pretenderem invadir o seu território e de estarem acumulando fôrças nas fronteiras, com êsse objetivo. "A tempestade de areia que êsses países estão procurando levantar em tôrno da Síria, é similar à que usaram contra o Egito", diz o jornal oficial do Cairo "El Gomhouriya". "Mas êles fariam melhor se não brincassem com fogo", acrescenta o jornal.

Alerta a Turquia

O Ministério da Defesa da Turquia anunciou que, nas próximas horas, terão início as manobras "de rotina", do Exército, nas partes oriental e ocidental da Turquia.

O comunicado assegura que se trata de "medidas normais", porém que também "é normal e natural aceitar que as fôrças turcas tomaram medidas de vigilância, de acôrdo com as atuais circunstâncias".

A informação oficial acrescenta: "Nosso Exército é suficientemente poderoso para executar qualquer tarefa de que seja incumbido". Desmente, a seguir, as versões sôbre concentração de tropas turcas em suas fronteiras.

Agressão em perspectiva

A Síria denunciou, hoje, nas Nações Unidas, que a França tem em Israel uns 100 aviões e pelo menos meia divisão de tropas, como parte de uma concentração conjunta de fôrças britânicas, francesas e israelenses que agora ameaçam a Síria. Qualificou a suposta concentração de "agressão em perspectiva".

Disse, em seguida, que seu país se viu obrigado a importar armas de vários países, inclusive da Tchecoslováquia, como "medida defensiva".

Ação conjunta

A Grã-Bretanha e a Turquia mantiveram ontem, urgentes conversações que ao que tudo indica, versaram sô-

(Conclui na 2ª pagina)

QUADRIGÊMEOS

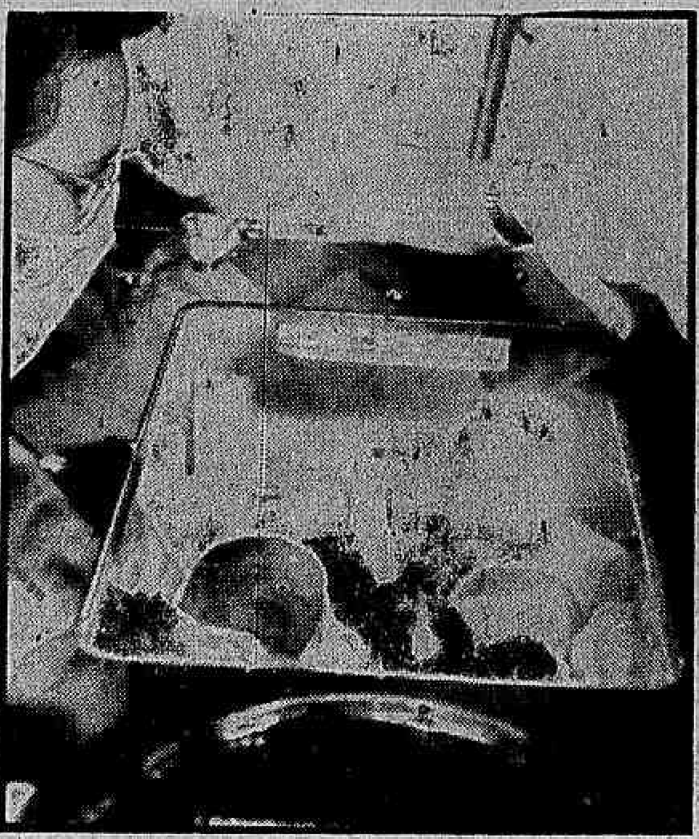

Surgindo um por minuto, das 13,41 às 13,44 horas, nasceram ontem, na Casa de Saúde Arnaldo de Morais, em Copacabana, dois casais de gêmeos, pesando de 700 gramas a 2 quilos e meio. O pai, dos quadrúlos, arquiteto Paulo Paiva Fonseca, apesar de nervoso, demonstrava alegria profunda pelo nascimento de seus primeiros quatro filhos, dois dos quais são vistos na foto, onde as enfermeiras vigiam constantemente as incubadeiras em que êles se encontram. — (Reportagem na 12ª página)

'Rio, 40 Graus' ganhou tudo e agradece ao DC

"Rio, 40 Graus", o mais discutido dos filmes nacionais destes últimos anos, conquistou quatro dos seis prêmios ontem conferidos pelo IV Festival Cinematográfico do Distrito Federal: melhor produção; melhor direção (Nelson Pereira dos Santos); melhor argumento (Nelson Pereira dos Santos)e, finalmente, melhor ator — Jece Valadão. Os dois outros prêmios foram dados a Anilza Leoni (melhor atriz, em "Com Água na Bôca") e ao filme "Leonora dos Sete Mares", como melhor fotografia.

— Queremos que Pompeu de Sousa compartilhe conosco da alegria e do entusiasmo com que recebemos agora os prêmios máximos do cinema carioca. A êle, que moralmente faz parte da equipe de "Rio, 40 Graus" pela sua corajosa atitude quando da proibição do filme, entregamos a grande parte, que lhe pertence, do nosso sucesso" — foi a declaração que Nelson Pereira dos Santos fêz ao D.C., tão logo teve conhecimento dos triunfos alcançados pela sua fita.

ONZE CONCORRERAM

Ao IV Festival Cinematográfico do Distrito Federal concorreram 11 filmes nacionais: *"Leonora dos Sete Mares"*, produção de Artistas Associados Filmes Ltda.; *"Rio, 40 Graus"*, produção de Nelson Pereira dos Santos; *"Sai de Baixo"*, produção de Herbert Richers; *"Com Água na Bôca"*, produção de Herbert Richers; *"Colégio de Brotos"*, produção da Atlântida: *"Vamos Com Calma"*, produção da Atlântida; *"Papai Fanfarrão"*, produção da Atlântida; *"Tira a Mão Daí"*, produção de Flama Produtora Cinematográfica Ltda.; *"O Feijão é Nosso"*, produção de Alípio Ramos; *"O Bôca de Ouro"*, produção de Alípio Ramos e *"Depois Eu Conto"*, produção de Watson Macedo e Osvaldo Massaini.

CURTA METRAGEM

Aos prêmios para filmes de curta metragem concorreram nove películas: **Ferrovias Brasileiras em Progresso**, produção da Produtora Cinematográfica GML Ltda.; **Congresso Eucarístico Internacional**, produção do I. Rozemberg; **Atrações do Rio**, produção de Herbert Richers; **Pôrtos do Rio**, produção de Herbert Richers; **Rio, Cidade Olímpica**, produção de Alexandre Wulfes; **O Bonde, Esse Eterno Sofredor**, produção de Jean-Manson Filmes; **Na Cidade Encantada, um Samba Maravilhoso**, produção de Jean-Manson Filmes; **Paquetá, a Mais Bela Ilha da Guanabara**, produção da Atlântida e **Rio, Cidade Maravilhosa**, produção da Atlântida.

PREMIADOS

Os prêmios para películas de curta metragem foram conferidos aos seguintes produções: "Na Cidade Encantada, um Samba Maravilhoso" e "Rio, Cidade Maravilhosa".

(Conclui na 2ª pagina)

Deficit de menos de 18 bilhões

Com um "deficit" de perto de 18 bilhões de cruzeiros, foram entregues, ontem à noite, ao presidente Juscelino Kubitschek, pelos srs. Ulisses Guimarães e Apolônio Sales, respectivamente Presidente da Câmara e Vice-Presidente do Senado, os autógrafos do Orçamento e seus anexos, para 1957.

A lei de meios prevê uma receita de .... Cr$ 98.257.553.000,00 e uma despesa de .... Cr$ 115.961.917.110,00, nesta se incluindo uma verba de 600 milhões destinada à ligação rodoviária e ferroviária com Brasília, a futura Capital do país.

A ENTREGA

A solenidade da entrega dos autógrafos, no Catete, se realizou perante deputados e senadores que integram as comissões de Orçamento das duas Casas do Congresso.

Ao fazer a entrega, o sr. Ulisses Guimarães, em nome do Congresso, ressaltou que êste cumprira seu dever, encaminhando à sanção presidencial o Orçamento Geral da União em sua totalidade — a lei e seus anexos — dentro do prazo constitucional.

"Ao entregar ao Presidente da República esta peça substancial ao Plano de Govêrno que é o Orçamento — disse finalizando o sr. Ulisses Guimarães — estamos certos de que a Lei de Meios votada traduzirá as necessidades administrativas e governamentais ara o exercício de 1957".

GRANDE SIGNIFICAÇÃO

Agradecendo a entrega, salientou o sr. Juscelino Kubitschek que acompanhou os esforços da maioria do Congresso para a discussão e votação do Orçamento.

"No bojo da lei de Meios estão algumas medidas da maior importância para o Brasil – disse em seguida. Quero acentuar, especialmente, a que se refere aos combustíveis, que abre um novo capítulo para a história rodoviária brasileira. Com ela, poderemos atender às necessidades de pavimentação de nossas estradas, medida da maior significação para os que produzem e para os grandes centros consumidores.

MAIS ESTRADAS

"Todos sabemos que os problemas da produção no Brasil estão intimamente vinculados com os de transportes. São constantes as reclamações que chegam à Presidência de todos os pontos do território, pedindo a abertura e pavimentação de estradas para o escoamento da produção. Com os recursos agora proporcionados pelo Orçamento, vamos começar a libertar os campos do estrangulamento em que se acham, dando-lhes maior acesso às vias de circulação que levam aos centros de consumo".

Depois de exaltar novamente o esfôrço dos congressistas para não deixar o país sem a lei orçamentária, finalizou o sr. Juscelino Kubitschek seu agradecimento frisando que se empenhará para cumprir todo o programa de govêrno nela contido, pois êste é o seu único objetivo.

CONGRESSISTAS PRESENTES

Entre os congressistas presentes à solenidade, pudemos anotar os srs. Alvaro Adolpho Nelson Omegna, Último de Carvalho, Lameira Bittencourt, Sotto Maior, Renato Archer, Martins Rodrigues e Osvaldo Lima.

3 bilhões para obras na PDF

Importantes obras que deverão ser executadas pela Prefeitura com o empréstimo de 3 bilhões de cruzeiros, a ser obtido do Govêrno Federal, serão objeto de uma entrevista que dará à imprensa o Prefeito, na próxima segunda-feira, segundo informações obtidas pelo DC, ontem, no gabinete do embaixador Negrão de Lima.

Entre os trabalhos que o sr. Negrão de Lima pretende executar em sua administração, com o empréstimo, estão os seguintes: Avenida Radial Oeste Perimetral, início da construção do metropolitano, abertura de tuneis na Zona Sul, conclusão do desmonte do Morro de Santo Antônio e atêrro da Praia do Flamengo (para alargamento da Avenida Beira-Mar).

Todos os jogadores suspensos

Todos os jogadores citados na súmula do jôgo Vasco x Botafogo como culpados pelos graves incidentes ocorridos no Maracanã, domingo último, foram suspensos, ontem, pelo Tribunal de Justiça Desportiva.

Bob e Orlando Maia, do Botafogo, e Vavá, do Vasco, foram condenados, por agressão, suspensão por dois jogos; também por agressão, Valter, do Vasco, foi suspenso por um jôgo, punição igual à que coube a Livinho, do Vasco, por atitude inconveniente.

Didi multado

Didi, do Botafogo, foi multado em mil cruzeiros, por atitude inconveniente (assim considerada a severa crítica que fêz, numa emissora, à conduta do juiz Frederico Lopes).

Com as punições impostas, o Botafogo jogará amanhã, contra o Fluminense, desfalcado de quatro titulares, de vez que Bauer e Garrincha estão contundidos.

Já o Vasco, enfrentará o São Cristóvão sem três atacantes titulares, desfalque êsse que será reduzido a apenas um (o de Vavá) na próxima semana.

PATTERSON É O CAMPEÃO DO MUNDO

CHICAGO, 30 — (DC) — Floyd Patterson, de 21 anos de idade, é o novo campeão mundial de todos os pesos.

Patterson conquistou o título vencendo o veterano (39 anos) Archie Moore, por nocaute, no 5.º orund da luta que travaram hoje, perante enorme multidão, no Chicago Stadium.

EXPULSO DE CAMPO O FUTURO REI DA INGLATERRA

Estas duas excelentes fotografias extraídas da revista francesa "Paris Mach", mostram o momento em que o príncipe Charles da Inglaterra, estreando em futebol, perdeu a cabeça e deu um sôco no "half" que o marcava, o qual, tentando ganhar a bola, acertou-lhe um pontapé na canela. Charles, que nunca tinha jogado futebol (o esporte da aristocracia britânia é o rugby), foi expulso de campo. Esse fato histórico, sem dúvida, e que foi e ainda está sendo deliciosamente comentado na Europa, vai contado, em pormenores, na seção "Bola pra Frente", na 10ª página deste jornal

Robson ainda melhora

Notícias chegadas, ontem, de Londres, informam que o estado de saúde de Robson Freitas, o garôto brasileiro que foi recentemente operado num hospital londrino, continua fazendo "progressos satisfatórios".

Como se sabe, os médicos inseriram uma placa rádioativa no ôlho esquerdo de Robson (o único que lhe resta), a fim de eliminar um tumor canceroso ali alojado. A placa será retirada dentro de quinze dias, no transcurso de nova operação, quando os cientista poderão ter uma confirmação definitiva sôbre a eficiência do tratamento. (FP).

O TEMPO

Tempo: Bom.
Temperatura: Em elevação.
Ventos: Do quadrante Norte, fracos e moderados.
Máxima: 27,6.
Mínima: 17,6.

Pedida dissolução na Justiça dos focos subversivos

Por delegação do Procurador Geral da República, o procurador Nery Kurtz requereu ontem ao juiz da 4.ª Vara da Fazenda Pública a dissolução do Clube da Lanterna, alegando que essa entidade procurava lançar desordem e desunião nos círculos militares, aliciando elementos dêsse meio e do civil para a subversão da ordem.

A ação de dissolução da Frente de Novembro foi também requerida pelo procurador Nery Kurtz — com as mesmas alegações — não tendo, porém, dado entrada no Forum a tempo de ser distribuída a uma das Varas da Fazenda Pública, o que se dará na segunda-feira próxima.

PROVAS

Anteontem, o sr. Kurtz enviara à Justiça a ação de dissolução da Liga de Emancipação Nacional, que foi distribuída à 3.ª Vara da Fazenda Pública. Ontem, ingressou em juizo com mais dois volumosos processos, relativos ao Clube da Lanterna e à Frente de Novembro.

Afirmou, o Procurador da República na sua petição de dissolução do Clube da Lanterna a desnecessidade de serem apresentadas provas sôbre as atividades subversivas dessa entidade, pois as mesmas são notórias, ninguém as desconhecendo, tantos e tão grandes foram os abusos cometidos pela Lanterna.

PREMIADOS NO D.C.

A equipe que fêz "Rio, 40 Graus" e viu, ontem, coroados os seus esforços pela obtenção de quase todos os prêmios do Festival de Cinema do Distrito Federal veio ao DIARIO CARIOCA para agradecer a Pompeu de Sousa o empenho com que se lançou na defesa do direito — então negado — de ser a fita exibida. Com o jornalista, aparecem, na foto, Nelson Pereira dos Santos Jece Valadão e Zé Keti

"SÃO PAULO"
COMPANHIA NACIONAL DE SEGUROS DE VIDA
DIRETORES
Dr. José Maria Whitaker
Dr. Erasmo Teixeira de Assumpção
Dr. José Carlos de Macedo Soares
Sede — Rua 15 de Novembro, 324 — São Paulo
Sucursal no Rio de Janeiro — Av. Rio Branco, 172 — 10.º andar

★ Normalidade legislativa ★

Fracassada a impatriótica obstrução à votação da Lei de Meios, subindo à sanção o mais importante trabalho legislativo do ano — a bancada oposicionista da Câmara procura apagar os efeitos vergonhosos de sua atitude, comentando amargamente a firme e esclarecida atitude do presidente dessa Casa do Congresso. Pretendem certos deputados udenistas, que foram constrangidos pela severa atitude da Mesa, não conseguindo, como eram declaradamente seus desejos, obstruir e viciar o processo democrático. Um de seus membros não vacilou em afirmar "que a Maioria falseou o regime na votação ditatorial do Orçamento; a Oposição foi impedida de exercer o seu direito fundamental de participação nos debates do Congresso". Ora, a verdade é que nenhum direito dos legisladores supera a obrigação constitucional expressa no artigo 65 da Carta Federal, o qual declara da competência primordial do Congresso Nacional: "votar o Orçamento". Evidentemente, essa exigência constitucional supera a exploração artificiosa de dispositivos regimentais que, aliás, se destinam a conduzir os trabalhos parlamentares, mas não raro são utilizados na chicana de os impedir.

O presidente Ulisses Guimarães destacou, judiciosamente, que nada menos de três artigos da Constituição (73, 74 e 75) empregam-se em estabelecer regras regimentais para a elaboração orçamentária. Mas tôdas essas discriminações são bem conhecidas dos agentes provocadores, que atuam no recinto da Câmara por conta dos respectivos partidos. Assim, o que êsses agitadores pretendiam não era aperfeiçoar a obra legislativa, melhorando as formas de uma política financeira adequada às necessidades do país. O que a Oposição pretendia, obstruindo o Orçamento, era desmoralizar o Govêrno, mostrando ao país que não tinha autoridade sequer para disciplinar sua maioria parlamentar, criando, dêsse modo, um ambiente de inquietação e desordem próprio a desacreditar o país no estrangeiro, afetando o seu prestígio nas relações internacionais.

O líder oposicionista, procurando defender a triste posição que tomou, prejudicando frontalmente os interêsses nacionais, asseverou que a tática obstrucionista é uma tradição parlamentar. Sem dúvida, será uma arma defensiva, quando empregada pela Minoria disposta a impedir leis com substância política, não sendo o caso de servirem-se dela os partidos para desorganizar a vida administrativa do país, procurando desmoralizar suas instituições.

Verifica-se que o intuito da Minoria, fracassada no seu empenho de galgar o Poder de qualquer jeito exceto o que lhe facultaria a vitória nas urnas — era impedir a maioria absoluta da Câmara de cumprir o seu dever de dar à República a lei de meios, assegurando-lhe a normalidade legal. Sob o pretexto de manter o privilégio faccioso da Minoria para obstruir — os oposicionistas queriam cercear ou inutilizar o direito da Maioria de votar e deliberar.

Hoje, o Orçamento para o exercício de 1957 está devidamente votado e sancionado. A ordem financeira está sòlidamente estabelecida, sendo certo que os recursos e providências nela criados prometem superar a tremenda crise inflacionária e as perturbações monetárias que há tantos anos afligem o país. O presidente Ulisses Guimarães prestou relevante serviço, mantendo o poder deliberativo da Câmara firmemente apoiado nos princípios e dispositivos constitucionais. O povo brasileiro não será, pois, indiferente aos esforços patrióticos dos que lhe asseguram com firmeza o direito de trabalhar em paz, empenhados na tarefa de engrandecer o nosso país.

J. E. DE MACEDO SOARES

FRACASSOU MOVIMENTO PARA DEPOR BATISTA

DOIS SOBREVIVERAM

PARIS — No dia 24 de novembro que passou, um avião DC-6, da companhia italiana LAI, chocou-se, a 3 quilômetros do aeroporto de Orly — de onde acabara de decolar, rumo a Nova York — contra dois pavilhões de Paray-Vieille-Poste, transformando-se neste amontoado de destroços da foto (FP-DC, por via aérea), na qual se vêem bombeiros a retirar os restos dos 33 cadáveres que resultaram do desastre. Por incrível que pareça, no entanto, dois passageiros sobreviveram ao choque.

Ditador cubano mantém o poder: 18 mortos

HAVANA, 30 — (UP-DC) — Pelo menos 18 pessoas foram mortas na intentona que irrompeu esta madrugada, quando pequenos grupos de civis, partidários do "Movimento Revolucionário 26 de Julho" desfecharam, com grande rapidez, uma série de ataques contra repartições do Govêrno, em duas cidades da província do Oriente.

Simultâneamente, desconhecidos incendiaram um pôsto de gasolina em Cienfuegos, cidade da Província de Las Villas. Os principais ataques, no entanto, ocorreram em Santiago de Cuba, a segunda em importância do país. Os outros se deram em Holguin, a uns 200 km. de distância, tendo todos os ataques sido efetuados como "comandos".

MOVIMENTO DOMINADO

— O chefe do Executivo cubano, general Francisco Tabernilla, anunciou hoje que "pequenos grupos de civis atacaram a polícia do porto de Santiago de Cuba. Êsses ataques fôram repelidos pela polícia e pelo Exército, que está senhor da situação, afirmou o general Tabernilla.

— Por outro lado, 6 indivíduos armados assaltaram, ontem à noite, um pequeno depósito de dinamite de um empreiteiro de obras em Holguim, na província de Oriente, e depois de ferir um soldado que montava guarda fugiram com o explosivo. Fôrças do exército perseguem os assaltantes". O general terminou declarando que não houve nenhuma revolução.

Em Santiago de Cuba, pequenos grupos de civis, trajando uniforme verde-oliva e com braçadeiras que traziam a inscrição "26 de Julho", atacaram de surprêsa os quartéis da polícia nacional e da polícia marítima, o edifício da Alfândega e a prisão civil de Puerto Biniato onde puseram em liberdade cêrca de 200 presos.

O edifício da polícia, com estrutura de madeira, incendiou-se durante o tiroteio com armas automáticas e ficou completamente destruído.

Mortos e feridos

A maioria das baixas — cinco mortos e onze feridos segundo o primeiro relatório preliminar oficial — ocorreu entre elementos do govêrno. Mas um dos mortos incluído na lista, um civil ainda não identificado, foi considerado pelas autoridades como revolucionário.

Os ataques rápidos e dispersos de Santiago, foram precedidos do assalto praticado por seis indivíduos não identificados contra um pequeno arsenal do Exército de Holguin. Foi ferido uma sentinela e os atacantes escaparam levando armas e munições.

Terceira vez

Notícias anteriores mencionavam também um ataque a uma pequena guarnição militar na província de Pinar del Rio — extremo oposto da ilha, de onde de Santiago — mas esta versão foi desmentida oficialmente.

Os ataques revolucionários de hoje constituem o terceiro movimento dêste ano. Foram precedidos do ataque contra a guarnição de Moncada, na cidade de Matanzas, onde morreram onze pessoas; e a abortada revolta de oficiais do acampamento de Columbia, sede do quartel general do Exército, que redundou na prisão de 13 pessoas.

TERRORISTA VAI MORRER

ARGEL — Fernand Iveton, o comunista prêso quando depositava uma bomba de ação retardada na usina de gás de Argel, aparece na foto (FP-DC, por via aérea), no momento em que deixava o tribunal permanente das fôrças armadas francesas da capital argelina. O tribunal acabava de condená-lo à morte.

Óleo bruto para o Brasil

«Posso afirmar que as perspectivas de fornecimento de óleo bruto pela Venezuela, Peru e Bolívia, com base nos entendimentos que mantive com as autoridades dêsses países, terão solução satisfatória» — declarou à imprensa o Presidente da Petrobrás, tenente-coronel Janari Nunes, em seu desembarque ontem, no Galeão, de regresso da viagem que realizou àqueles países.

O Presidente da Petrobrás, que viajou em companhia do consultor econômico da autarquia, mostrou-se satisfeito com os resultados da viagem.

Concurso de admissão à Escola Naval

A fim de receberam as papeletas para os exames complementares de saúde, devem comparecer, com urgência, à Secretaria da Escola Naval, os candidatos inscritos no concurso de admissão à matrícula naquele tradicional estabelecimento de ensino.

Serviço Militar

BONN, 30 (IF) — A Comissão de Defesa do "Bundestag" aprovou a Lei do Serviço Militar, que determina 12 mêses de serviço básico, com 13 contra 9 votos. O texto aprovado permite ao convocado de servir 18 mêses. Nesse caso poderá escolher a arma e unidade.

Já entraram na Áustria mais de 100 mil húngaros

BUDAPESTE e VIENA, 30 — (Condensado da FP e UP especial para o DC) — O número de refugiados húngaros que fogem para a Áustria, a fim de salvar-se do terror comunista, ultrapassou hoje de 100.000, apesar dos esforços soviéticos para impedir as fugas.

Nas últimas 24 horas, cruzaram a fronteira, desafiando os campos de minas e o fogo soviético, mais 4.432 fugitivos. Com isso, o número total dos mesmos ascende agora a 100.511, conforme informação oficial do Govêrno austríaco.

ONU PROTESTARÁ

O Secretário Geral, sr. Dag Hammarskjold, informou à Assembléia Geral que a Hungria não respondeu às suas reiteradas interpelações sôbre a ida àquele país de observadores da ONU. Acrescentou no entanto, que se mantém a possibilidade de que êle faça uma viagem à Hungria.

Sabe-se que os Estados Unidos estão preparando uma resolução na qual se expressaria a "indignação" da Assembléia contra o não cumprimento, pelo regime de Budapeste, das exigências da ONU. A Itália também pretende apresentar outra resolução, condenando abertamente o regime Kadar.

"Forfait" na ONU

A sessão que devia ser realizada hoje pela Assembléia foi prejudicada pelo fato de vários oradores inscritos terem anunciado que não poderiam apresentar-se. O principal dentre êsses foi o Ministro do Exterior da Hungria, sr. Imre Horvath, que pediu para adiar seu discurso para a próxima semana.

Outro orador que cancelou seu discurso de hoje foi o delegado da Síria, país que é atualmente o centro das preocupações no Oriente Médio. Também o delegado indiano, Krishna Menon, resolveu adiar o seu discurso.

Kadar ameaça

O govêrno comunista húngaro repeliu hoje, encolerizado, as novas exigências do Conselho Central dos Trabalhadores, organização revolucionária de Budapeste.

Um editorial do jornal NEP AKARAT órgão do Sindicato Trabalhista controlado pelo Govêrno, declara que as exigências do Conselho de Trabalhadores são "destruidoras".

Operários se reunem

Em consequência da negativa do Govêrno, os representantes dos Conselhos Provinciais de trabalhadores tinham hoje uma reunião em Budapeste, e se esperava que se unissem ao Conselho de Budapeste em uma sessão que equivaleria a uma assembléia nacional de Conselhos de Trabalhadores.

Reunião análoga, na semana passada, foi interrompida duas vêzes, por tropas russas, em protesto do que os indignados operários declararam a "greve total" de dois dias.

Estudantes reclamam

Entre os estudantes húngaros também se verifica novo desassossêgo. O órgão de imprensa do Govêrno, "Nep Szabadsag", publica um programa de nove pontos, contido em uma resolução recentemente adotada pelo Conselho de Universidades e Escolas Superiores.

Os estudantes reclamaram novamente amplas reformas democráticas e "uma Hungria independente, democrática e socialista, em consonância com nossas características nacionais" além de autonomia universitária.

Kadar e seus colaboradores se haviam reunido ontem à noite com o Conselho de Trabalhadores de Budapeste, em uma sessão que um dirigente grevista disse que seria "a mais decisiva" nas três semanas de infrutíferas negociações.

Um grupo de refugiados húngaros passou ontem num avião por Lisboa a caminho dos Estados Unidos. Falando aos jornalistas, os refugiados, na sua maioria estudantes e operários, contaram os horrores que passaram na sua pátria antes de fugirem para a Áustria.

Entre os refugiados figuravam o cantor Robert Kenedi e sua mulher e alguns jovens revolucionários. Um dêles, Medgyesis, disse, ao ser-lhe perguntada a causa da revolução: "O povo húngaro revoltou-se contra os russos e o comunismo. A Hungria quer ser livre e recuperar a sua liberdade".

N. Romero Secr. de Educação

Tomará posse, quarta-feira, no Palácio Guanabara, do cargo de Secretário Geral de Educação e Cultura da PDF o vereador Nilo Romero, representante do Partido Republicano na Câmara dos Vereadores e médico do quadro da Prefeitura.

Recusou embaixador iugoslávo manifesto em favor de Djila

O Embaixador da Iugoslávia no Rio, sr. Jados Jovanic, negou-se enèrgicamente a receber o memorial que jornalistas, escritores e políticos brasileiros, redigiram, pedindo a libertação do escritor iugoslavo Milovan Djilas, prêso em Belgrado por ter feito críticas aos regimes comunistas.

"O memorial é uma interferência em questão interna de meu país", teria dito o sr. Jovanic, acrescentando que, por essa razão, não podia recebê-lo.

A PAZ MUNDIAL

O memorial contém vinte e quatro assinaturas e foi levado na manhã de ontem ao embaixador iugoslavo, tendo sido redigido 5a-feira, 29, data em que se festeja a independência da Iugoslávia. O sr. Jados Jovanic teria acrescentado, ao rejeitar o memorial, que o seu país está empenhado em problemas que urgem respeito à paz mundial, não podendo perder tempo com detalhes insignificantes.

Quem é Djilas

Milovan Djilas lutou no exército de Tito, foi vice-presidente no govêrno comunista instalado na Iugoslávia e sempre fez as maiores restrições ao stalinismo. Djilas, ultimamente, opinara em jornais e revistas estrangeiras, de tendência socialista. A sua prisão foi motivada por um artigo seu para o jornal americano "New Leader", no qual afirmava que "a ferida causada pela revolução húngara nos regimes comunistas, "não se cicatrizará jamais".

O memorial

Diz o memorial:

«Senhor embaixador Jados Jovanovic:

«Jornalistas, escritores e políticos brasileiros, solicitamos ao Govêrno da Iugoslávia a libertação de Milovan Djilas. Aproveitamos a ocasião em que se festejam as conquistas patrióticas do povo iugoslavo para fazer um apêlo ao Govêrno, que V. Exa. tão bem representa, no sentido de libertar Djilas, e, também, de garantir-lhe as condições para que exerça, sem restrições, as suas atividades intelectuais.

«Acreditamos que Djilas poderá contribuir, no campo da análise histórica e política para que a humanidade encontre os caminhos da justiça, da liberdade e da paz. Essa contribuição — estamos certos — será mais um motivo de orgulho para a Iugoslávia.

«Uma nação que enfrentou a agressão internacional, conquistando a admiração de todo o mundo, não pode temer uma discussão de caráter revisionista que transcenderá, inevitàvelmente, as fronteiras nacionais. Djilas é um pioneiro e, como tal, merece respeito.

«Por termos a esperança de que nos atendam, é que escolhemos o dia da festa nacional para êste apêlo, em favor da libertação de Milovan Djilas que enviamos, por intermédio de V. Exa., ao govêrno do marechal Tito, com as nossas saudações fraternais para a heróica nação iugoslava».

Seguem as assinaturas:

Deputados: Otávio Mangabeira, Carlos Lacerda, Mário Martins, Castilho Cabral e Neiva Moreira. Escritores: Lúcia Miguel Pereira, Manuel Bandeira, Otávio Tarquinio de Sousa, Mário Pedrosa, Lêdo Ivo e Ferreira Gullar.

Jornalistas: Prudente de Morais Neto, Antônio Callado, João Duarte Filho, Paulo de Castro, Barreto Leite Filho, Stefan Baciu, José Auto, Hilcar Leite, Caio Pinheiro, Newton Carlos, Luciano Martins e Hermano Alves.

Crítico cinematográfico Moniz Viana e Plínio Melo, advogado.

Crítica velada dos altos vascaínos a Arthur Pires

O Conselho de Beneméritos do Vasco da Gama, após uma reunião que se estendeu até a zero hora de hoje, decidiu apoiar ao sr. Artur Pires para que desista do processo que pretendia mover contra o sr. Renato Estellita (do Botafogo), sendo esta atitude considerada como uma censura implícita dos altos dirigentes vascaínos à atuação de seu presidente.

Em decisão simultânea — constando inclusive de uma nota oficial que será divulgada hoje — os beneméritos vascaínos hipotecaram solidariedade ao sr. Artur Pires face aos últimos acontecimentos que abalaram o esporte carioca, durante o jôgo Vasco e Botafogo encerrado num clima de violência entre os jogadores e de tensão entre os paredros dos dois times.

Dulles vai voltar

WASHINGTON, 30 — (FP) — O Secretário de Estado Dulles, que termina, neste momento sua convalescença em Key West, na Flórida, regressará a Washington no próximo domingo, afirma o Departamento de Estado.

O Chefe do Departamento de Estado deve deter-se, domingo em seu caminho de regresso, em Augusta (Georgia), para aí conferenciar com o presidente Eisenhower que passa no lugar dez dias de repouso.

Apelam portuários a JK por rápida reintegração

Um apêlo ao presidente Juscelino Kubitschek para que considere e dê solução ràpidamente a um extenso memorial pedindo-lhe a reintegração de 27 portuários demitidos do pôrto, foi feito, ontem, ao D.C., por uma comissão de trabalhadores.

A comissão adiantou que os portuários foram demitidos em 1949 e 1950 por participarem ativamente de movimentos reivindicatórios na orla do cais, pretendendo, agora, a volta aos antigos cargos, com os mesmos direitos e regalias anteriores (por se considerarem injustiçados) reivindicação que estaria apoiada pelo Vice-Presidente da República, sr. João Goulart.

O MEMORIAL

O documento dos portuários baseia-se, principalmente, em precedentes anteriores, segundo os quais o Presidente da República anistiou trabalhadores que participaram de movimentos grevistas (caso dos médicos), e reafirma que na época pleiteavam (os portuários) melhorias de salário e condições de trabalho mais justas.

A campanha pela volta ao trabalho — acrescentou a comissão composta pelos srs. Miguel Pinto, Manoel Jerônimo Dias e Vicente Rodrigues da Costa — já se arrasta por vários anos e, recentemente, os demitidos se avistaram com o sr. João Goulart, que lhes prometeu todo apoio, sugerindo, inclusive, o envio do memorial.

CONCLUSÕES DA 1.ª PÁGINA

'Rio, 40 Graus' . . .

PRODUÇÃO DECAIU

A comissão encarregada da escolha dos melhores filmes, atribuindo-lhes os prêmios do IV Festival Cinematográfico do Distrito Federal em ata relativa ao acontecimento fez severas críticas ao cinema nacional, dizendo:

"A Comissão Julgadora lamenta que no domínio da longa metragem, tenha decaído sensivelmente a produção cinematográfica nacional, em grande parte em razão da deficiência dos argumentos, que, salvo raras exceções, versavam temas inconvenientes, revelavam pobreza de criação, quando não a franca apologia de atos delituosos ou de expedientes condenáveis.

A Comissão considera de seu dever chamar a atenção dos responsáveis pela produção cinematográfica brasileira para êsse estado de coisas, que, advertidos, mudem de rumo e procurem dar ao nosso cinema feição mais inteligente e construtiva.

LOUVOR

"A Comissão consigna voto de louvor ao sr. Roberto Acácio, pelo esfôrço desenvolvido na produção "Leonora dos Sete Mares", atraindo ao Brasil nomes internacionais como os dos artistas Arturo de Cordoba e Suzana Freire, e aos srs. Herbert Betz e Oton Dias, pela fabricação, no Brasil, com êxito comprovado, de uma lente de cinemascópio, utilizada na produção do filme não inscrito "No Reinado de Momo", concluiu a Comissão Julgadora.

A COMISSÃO

A Comissão Julgadora estava constituída dos srs. Arnaldo Nogueira, Câmara dos Vereadores; Raimundo Magalhães Júnior, Academia Brasileira de Letras; Abelardo Zaluar, Escola Nacional de Belas Artes; Joaquim Meneses, Associação Brasileira de Cronistas Cinematográficos; Joraci Camargo, Sociedade Brasileira de Autores Teatrais; Edgard Sussekind de Mendonça, Instituto Nacional de Cinema Educativo; Gastão Cintra Pêgo de Faria, Departamento de Difusão Cultural (PDF); Miécio Tati Ferreira da Silva, Departamento de Turismo e Certames.

Pedida a . . .

bre a possibilidade de uma ação conjunta da Turquia e do Iraque contra a Síria.

Estes dois países parecem temer uma ação da Síria, acusada hoje de ser uma poderosa base russa. A Síria tem recebido, ultimamente, grande quantidade de armas vindas da Cortina de Ferro, e os observadores consideram que essas armas já estão muito acima do potencial humano do Exército sírio.

Urgentes conversações

Christian Pineau Ministro das Relações Exteriores da França, desmentiu, esta madrugada, os rumores de que o Govêrno francês resolveu retirar incondicionalmente suas tropas de

8 postos para venda ao público

Produtos hortigranjeiros serão vendidos ao público (sem intermediários) através da Cooperativa Central dos Núcleos Coloniais, em oito postos de distribuição espalhados pela cidade e que foram entregues, ontem, ao Instituto Nacional de Imigração e Colonização pela Secretaria da Agricultura da Prefeitura do Distrito Federal.

Faz parte do plano geral de melhoria do abastecimento do Distrito Federal a instalação dêsses oito postos, que resultou de entendimentos mantidos entre o Conselho Coordenador do Abastecimento e a Prefeitura.

Faltou caixão para vir o corpo de Santa Rosa

NOVA DELHI, 30 — (FP) — O corpo do pintor Santa Rosa, falecido ontem nesta Capital, recebeu a absolvição, hoje, no anfiteatro do Hospital Willington, em comovente cerimônia religiosa.

Estiveram presentes ao ato o Embaixador do Brasil na Índia, o sr. Gustavo Capanema, chefe da delegação brasileira à UNESCO, e outras personalidades.

DIFICULDADES

A confecção de um caixão mortuário, atendendo às exigências do transporte do corpo por avião, criou um problema difícil para a Embaixada brasileira na India, país onde todos os mortos são incinerados, dispensando, portanto, o uso de esquifes.

De qualquer modo, o obstáculo foi vencido e, amanhã, o corpo será colocado no caixão, devendo ser transportado para o Brasil o mais cedo possível.

O corpo do escritor e artista Tomás Santa Rosa deveria ter seguido, esta noite, com destino ao Rio, mas, não tendo ficado pronto o caixão, o transporte foi adiado.

Novos detalhes

Novos detalhes chegam agora acêrca do falecimento, súbito, de Santa Rosa, em Nova Delhi.

Segundo despacho da France Pess, Santa fôra acometido de uma crise renal, domingo último, sendo imediatamente recolhido ao Hospital Willington, onde seu estado melhorara consideràvelmente. Quinta-feira pel manhã, porém, o artista brasileiro sucumbia inesperadamente, em consequência de uma embolia.

Pesar do sindicato

O Sindicato dos Jornalistas Profissionais do Rio de Janeiro enviou à redação do DIARIO CARIOCA um telegrama exprimindo o seu pesar pelo desaparecimento súbito do pintor Tomás Santa Rosa, uma das figuras mais destacadas dos meios artísticos brasileiros.

E' o seguinte o telegrama do S. J. P. R. J.:

A Diretoria do SINDICATO DOS JORNALISTAS PROFISSIONAIS DO RIO DE JANEIRO, profundamente sensibilizada com o brutal e inesperado falecimento do confrade e consócio TOMAS SANTA ROSA JUNIOR, cujo desaparecimento representa grande perda para as artes plásticas e o jornalismo brasileiro, envia aos confrades que com êle conviviam na fraternidade do trabalho profissional em comum, as suas sinceras condolências, associando-se ao luto dessa prestigiosa agremiação.

Cordialmente JOCELYN SANTOS — 1.º Secretário.

"A Voz do Brasil"

"A Voz do Brasil", noticiário radiofônico mantido pela Agência Nacional diàriamente no horário de 19,30 às 20 horas, passará a ser transmitido também em programação especial, a partir da próxima segunda-feira, nos horários de 8 às 10, na faixa dos 31 metros, em 9.705 kilociclos, na onda da Rádio Mauá, e de 15 às 19,30 horas, na frequência de 9.295 kilociclos, na onda curta PRN-9 Rádio Difusora do Departamento Federal de Segurança Pública.

Nos Quatro Cantos do Mundo

Concentração de submarinos russos no Mediterrâneo

COM A FROTA DOS EE.UU. NO MEDITERRANEO, 30 — (UP) — Urgente — O Comandante da Esquadra dos EE. UU., no Mediterrâneo, vice-almirante Charles Brown, declarou hoje que a contínua concentração da frota de submarinos russos nesse mar está se tornando uma grave ameaça aos abastecimentos das potências ocidentais através do Mediterrâneo.

FINS PROVOCATIVOS

LONDRES, 30 (UP) — O órgão oficial da Marinha de Guerra Soviética afirma hoje que as próximas manobras da 6.ª Esquadra dos Estados Unidos foram organizadas com fins "evidentemente provocativos".

A Rádio de Moscou transmitindo um artigo do capitão Vasilkov, diz que os navios de guerra norte-americanos no Mediterrâneo "estão constantemente em movimento e foram reforçados ultimamente".

A seguir, relaciona os últimos acontecimentos no Levante e Oriente Médio com os movimentos da Esquadra dos Estados Unidos.

COMUNICADO DO ALMIRANTADO

LONDRES, 30 (UP) — O Almirantado anunciou hoje o início da retirada parcial dos barcos de guerra britânicos do Mediterrâneo. O comunicado diz:

"Em combinação com as outras duas armas, o Comandante-Chefe naval do Mediterrâneo está fazendo uma redistribuição de suas fôrças naquela zona que permitirá que alguns barcos que regressem ao país voltem a incorporar-se à frota metropolitana ou a seus portos de base, para prestar mais serviços em ultramar no momento oportuno.

"As chegadas aos portos de base serão anunciadas com antecedência e serão adotadas as medidas usuais para notificar os parentes e amigos".

O Ministro do Exterior, sr. Selwyn Lloyd, já havia anunciado a decisão condicional da Grã-Bretanha de retirar suas tropas do território egípcio. Esta foi a primeira indicação de uma retirada geral que inclue os grandes reforços enviados pela Grã-Bretanha ao Mediterrâneo antes da invasão anglo-francesa do Egito.

O Almirantado revelou tomaram parte nas operações de Suez 105 navios de guerra e embarcações auxiliares e 14 esquadrilhas de aviões navais com bases em porta-aviões.

Segundo o comunicado, a guarnição dêsses barcos, entre oficiais e marinheiros, é de 20.500 homens. Entre as unidades que tomaram parte nas operações contra o Egito figuram cinco porta-aviões, três cruzadores, um lança-minas rápido, seis superdestroiers, seis fragatas e cinco submarinos. A concentração dessa fôrça naval — a maior vista no Mediterrâneo desde o fim da segunda guerra mundial — começou poucas horas depois que o Govêrno egípcio nacionalizou o Canal de Suez, em julho último.

O Almirantado revelou também que se encontram em viagem para Port Said novos barcos para a desobstrução do Canal e que outras unidades do mesmo tipo estão sendo concentradas em Aden, para entrar em funções no Extremo Sul do Canal de Suez "logo que o permitam as circunstâncias ali".

Resenha Internacional

Abalos sísmicos

ROMA, 30 (FP) — Desde há uma semana, vêm-se verificando abalos sísmicos, com intervalos regulares, em Frosolone, na região de Campobasso. Mais de metade da população fugiu, tendo sido danificadas cêrca de trinta casas. O tremor ontem verificado parece ter comprometido a estabilidade da igreja.

Trens impedidos

BERLIM, 30 (UP) — Trens militares ocidentais foram novamente impedidos de cruzar a zona soviética da Alemanha Oriental quando pretendiam se dirigir para a Alemanha Ocidental, segundo se informa.

Competição pacífica

BONN, 30 (IF) — O Vice-chanceler da República Federal Alemã, Franz Bluecher, defendeu, nesta capital, a competição pacífica do Ocidente com a União Soviética nos países subdesenvolvidos da Europa e Ásia.

Armas para a Espanha

CADIZ, 30 (FP) — Chegou a esta cidade, a bordo do navio "Exavia", o primeiro equipamento militar americano, destinado à infantaria da Marinha espanhola, e entregue à Espanha pelos Estados Unidos, nas condições do Pacto de Defesa Mútua, em vigor entre os dois países.

Explosões em Oran

ORAN, 30 (FP) — Explodiram, hoje à tarde, duas bombas de forte potência, em Nedromah (cidade situada perto da fronteira marroquina), sendo uma no centro do bairro europeu e outra na cidade alta.

Pineau em Londres

LONDRES, 30 (FP) — Chegou a esta capital, a fim de conferenciar com os dirigentes britânicos, o sr. Christian Pineau, Ministro do Exterior da França.

Pensam os britânicos em importar petróleo da Rússia

LONDRES, 30 — (UP) — Informa-se que grupos interessados no abastecimento do petróleo estão pensando em sondar a Rússia para saber se esta se dispõe a fornecer-lhes o combustível de que tanto necessita, em virtude da crise de Suez, à Grã-Bretanha e todo o Ocidente europeu.

PAGAMENTO EM LIBRAS

Em caso afirmativo, haveria a vantagem das linhas de abastecimento relativamente mais curtas e outra ainda mais importante: o pagamento em libras esterlinas.

Os técnicos duvidam que a Rússia possa entregar em futuro próximo quantidades importantes. Até agora, os soviéticos não assumiram nenhum compromisso, mas em alguns círculos russos transpiraram indícios, em princípio, de que a União Soviética está em condições de vender petróleo ao estrangeiro "numa base comercial".

COORDENAÇÃO PETROLIFERA

WASHINGTON, 30 (FP) — A Presidência dos Estados Unidos publicou hoje de manhã o seguinte comunicado que anuncia a intenção do Govêrno norte-americano de intervir diretamente na atual crise de petróleo:

"Depois de consultar o Secretário de Estado e o Secretário Interino de Estado e com a aprovação do presidente Eisenhower, o Diretor do Serviço de Mobilização para a Defesa pediu hoje ao Secretário do Interior para autorizar quinze companhias petrolíferas dos Estados Unidos a coordenar esforços que até agora desenvolveram em plano individual tendo em vista contribuir para a solução do problema do abastecimento em petróleo decorrente do fechamento do Canal de Suez e da inutilização de vários oleodutos no Oriente Médio".

O comunicado prossegue:

"O problema atual é essencialmente um problema de transporte. O número de petroleiros disponíveis para o transporte dêsse carburante não é suficiente para permitir que seja mantido o consumo do petróleo em seu nível normal em tôdas as partes do mundo. Essa escassez de petroleiros significa igualmente, e isso embora a produção mundial de petróleo seja suficiente, que nas presentes condições a produção normal não pode ser escoada a partir das zonas produtoras do Oriente Médio".

O comunicado declara finalmente:

"A encetada coordenação dos esforços industriais garantirá o emprêgo mais eficaz dos petroleiros assim como a disponibilidade máxima de produtos petrolíferos. Mas, segundo tôdas as probabilidades, haverá, ainda, algumas restrições em certas zonas de consumo, restrições que não poderão ser vencidas enquanto o Canal de Suez estiver fechado e os oleodutos não tiverem sido reparados".

UM PRESENTE PARA NATAL

Fotografe para o futuro os bons momentos do presente

São Francisco Box

c/ lente selecionada

Garante ótimas fotografias por Cr$ 300,00

c/ filmes 480,00

CASA SÃO FRANCISCO

RUA DA CARIOCA, 32 s/LOJA

FONE: 52-9646

PTB LOUVA OS SEUS LÍDERES NO CONGRESSO

Deputado Ernesto Gurgel Valente

Cardumes de atum povoam os mares do Nordeste

— "A pesca do atum vem sendo incrementada, promissoramente, e acredito que, dentro de mais algum tempo, dependendo da eficiência na aplicação de certas medidas tomadas pelo Govêrno, esta atividade constituirá poderoso fator de progresso para o Nordeste".

Esta declaração foi feita ao DC pelo deputado Ernesto Gurgel Valente, que se encontra no Rio, como enviado da Assembléia Legislativa do Ceará, com a incumbência de tratar de assuntos de interêsse do seu Estado, inclusive o incentivo da indústria da pesca e o amparo aos pescadores cearenses.

VALOR DO ATUM

O atum — disse-nos — é um peixe muitíssimo saboroso e de grande rendimento, pois, quase não possui espinhas, barbatanas e vísceras. E' só carne. Reduzido a filé, proporciona excelentes pratos, que poderão figurar nos cardápios dos restaurantes de primeira ordem e nas mesas mais requintadas.

Os japonêses e o atum

O deputado Ernesto Valente tem sido um batalhador pela melhoria das condições de vida dos pescadores cearenses, tendo obtido do presidente Juscelino Kubitschek a determinação no sentido de que fôssem iniciadas as obras de construção dos entrepostos de pesca de Fortaleza, Acaraú e Mundaú, em seu Estado. Recentemente, realizou estudos na Ilha de eFrnando Noronha, sôbre a pesca do atum e outras variedades particularmente abundantes naquela região, dando-nos, neste ensejo, algumas de suas impressões:

— A Ilha de Fernando de Noronha é um dos recantos mais pitorescos do Brasil. Em beleza natural, a famosa Ilha de Capri, na Itália com a sua decantada "grotta azurra", muito lhe fica a dever. Clima, bela vegetação, praias lindíssimas — tudo se harmoniza para proporcionar encantamento ao visitante. A Ilha possui todos os requisitos para o estabelecimento de importante indústria de pesca e isto já vem sendo cuidado pelo seu atual Governador, o ativo e dinâmico major Abelardo Mafra.

Corrente equatorial

— Ao longo da costa de Fernando de Noronha — prossegue o deputado Valente — passa a "corrente equatorial" que traz, durante quase todo o ano, os imensos cardumes de atum oriundos da costa africana. Esta corrente bifurca-se ali, seguindo uma para o Norte, passando pelo "atoll" das Ilhas Rocas, pela costa cearense, em direção às Guianas, daí prosseguindo até o Canadá, onde o atum constitui apreciável fonte de riqueza. A outra corrente desce para o Sul, preferindo, no entanto, os cardumes a direção Norte, atraídos pela abundância de alimento.

Sucesso japonês

— Os japoneses, com o seu barco "Kaiku Maru", utilizando "radar" e por meio de "espinhel" têm conseguido na região de Fernando de Noronha abundantes pescarias, sendo ali, o ponto por excelência para a realização da pesca intensiva.

— Sem dúvida, os japoneses estão auferindo bons resultados, mas estão nos prestando, inegàvelmente, reais benefícios, na localização dos cardumes e determinação das imensas possibilidades da indústria de pesca, no Nordeste.

Entrepostos de Pesca

— No Ceará, graças às providências adotadas pelo presidente Juscelino Kubitschek e à eficiente administração do atual Superintendente da Caixa de Crédito da Pesca, sr. José Vitorino Correia, estão sendo ultimadas as obras do moderno "Entreposto de Pesca Dragão do Mar", dotado de câmaras frigoríficas e fábrica de gêlo o qual representava antiga aspiração dos jangadeiros cearenses.

— Além dêste, acham-se em construção os entrepostos de Acaraú e Mundaú e, no próximo ano, contamos que sejam atacados os trabalhos do "Entreposto Ascânio de Farias", em Aracati.

Satisfeitos com JK

— Posso afirmar que os pescadores cearenses estão satisfeitos com as providências tomadas pelo Govêrno, através da Caixa de Crédito da Pesca, porquanto, já no próximo ano, poderão contar com eficientes instalações destinadas à conservação do pescado, o que constitui um belo passo para o progresso da indústria da pesca em nosso Estado.

— Acrescento, ainda, que na administração do sr. José Vitorino Correia, pela primeira vez, a Caixa de Crédito da Pesca volta, efetivamente, suas atenções para o problema da pesca no Nordeste, adotando providências seguras e eficazes que resultarão em grandes benefícios para os pescadores e para a economia da região.

Finalizando suas declarações, o deputado Ernesto Valente acentuou:

— Embora esteja ainda iniciando sua administração, o sr. Mario Meneghetti, titular da Pasta da Agricultura, já fêz sentir a sua ação no que tange à pesca, com segurança e determinação, adotando providências no sentido do prosseguimento do programa em curso e do estudo de outras medidas relativas à aquisição de modernos barcos de pesca, dentro da orientação traçada pelo Chefe do Govêrno, através do Conselho de Abastecimento.

— Tôdas essas providências são oportunas e acertadas, pois, no Nordeste, não possuímos condições, como no Sul e em outras regiões privilegiadas, para o estabelecimento de grandes rebanhos bovinos. Faltam-nos as extensas pastagens naturais e a falta dágua ainda constitui o drama do sertanejo.

— O peixe, nessas condições, poderá contribuir, valiosamente, para a melhoria das condições de vida do homem nordestino.

Retrato de Guilhobel: Sindicato

O almirante Renato de Almeida Guillobel, Chefe do Estado Maior da Armada, será homenageado, hoje, pelo Sindicato dos Motoristas e Condutores da Marinha Mercante.

Às 18 horas, na sede da entidade (Rua Visconde de Inhaúma, 57) se procederá à inauguração de um retrato do ex-Ministro da Marinha, que será, então, saudado pela diretoria do Sindicato.

JK sanciona auxílio à Mogiana

O Presidente da República sancionou lei do Congresso Nacional que autoriza o Poder Executivo a auxiliar a Companhia Mogiana de Estradas de Ferro, nos exercícios de 1956, 1957 e 1958, com a importância de duzentos milhões de cruzeiros anuais, mediante assinatura de têrmo aditivo aos seus contratos de concessão.

O auxílio acima referido será entregue à Companhia em duodécimos mensais.

Batalhão Suez receberá hoje as suas viaturas

Com a presença de altos chefes militares, o Batalhão Suez receberá, hoje, às 9 horas, no Parque de Motomecanização, sediado em Magalhães Bastos, as viaturas militares que lhe foram destinadas para o desempenho de sua missão no estrangeiro.

A entrega das viaturas será feita pelo Comandante do Parque, coronel Osvaldo do Paço Matoso Maia que, no momento, receberá uma custosa flâmula do 2.º Regimento de Infantaria, unidade a que pertence o "Batalhão Suez", como reconhecimento do Batalhão ao interêsse e dedicação demonstrados pelos oficiais, engenheiros e servidores do Parque de Motomecanização.

TININDO

O tenente-coronel Iracílio Pessoa comandante do Batalhão Suez, falando à imprensa, ontem à tarde, no Ministério da Guerra, disse não poder adiantar com precisão a data do embarque da tropa para o Egito, mas que isso se dará dentro da primeira quinzena de dezembro.

Ao encerrar suas informações o coronel Iracílio asseverou aos jornalistas que o seu Batalhão está "tinindo", e ávido para seguir destino.

EDITAL

A Fundação da Casa Popular faz saber a quem interessar possa que, a partir do dia 3 de dezembro de 1956, estarão abertas as inscrições para ex-combatentes (pracinhas), residentes nesta Capital, que desejarem se candidatar a obtenção de moradia própria, no Conjunto Residencial que está sendo construído em Benfica.

Os interessados serão atendidos, diàriamente, das 14 às 18 horas, na Sede da Associação dos Ex-Combatentes, sita na Avenida Augusto Severo n. 4, devendo, para isso, se munirem antecipadamente dos documentos que comprovem sua condição de ex-combatentes.

Fica desde já esclarecido que a data de inscrição do candidato não lhe dá prioridade na classificação final.

Rio de Janeiro, 1 de dezembro de 1956

NEWTON DA CRUZ RIBEIRO
Diretor do Departamento de Administração Imobiliária

Conheça GRATIS as belezas de SANTIAGO

Comprando suas passagens de avião em QUITANDINHA — Passagens Aereas Ltda., V. pode ganhar uma viagem gratis ao estrangeiro e 5 dias de estada em hotel de 1.ª!

- Reservas por telefone
- PASSAGENS DE TÔDAS AS CIAS. SEM ACRESCIMO
- Entregas no escritório, em casa ou no aeropôrto.

PASSAGENS AÉREAS LTDA.
QUITANDINHA
AV. RIO BRANCO 277 — LOJA B
Tels.: 52-5212 e 42-0087

PRESIDIRÁ CNI

O presidente eleito da CNI, sr. Lídio Lunardi, cumprimentando o seu antecessor sr. Augusto Viana

Lunardi fará na sua posse análise da questão industrial

Ao tomar posse da presidência da Confederação Nacional da Indústria, em solenidade a que comparecerá o Presidente da República, o industrial mineiro Lídio Lunardi proferirá importante discurso, no qual fará uma análise objetiva do panorama econômico do país e exporá, de maneira realista, a atual situação da indústria e da produção no Brasil.

O sr. Lídio Lunardi foi escolhido para exercer a presidência da Confederação Nacional da Indústria por unânimidade de votos, dados pelas Federações da Indústria, e à sua posse — dia 3 próximo — estarão presentes todos os Ministros de Estado, altas autoridades da administração pública, prefeito Negrão de Lima e industriais de todos os Estados do Brasil.

NOVO PRESIDENTE

O novo Presidente da Confederação Nacional da Indústria estudou na Itália, onde aperfeiçoou os seus conhecimentos técnicos e desenvolveu as aptidões requeridas para a direção da indústria de mármores e ladrilhos de sua família, que veio a exercer, posteriormente, no seu regresso ao Brasil.

A indústria hoje dirigida pelo sr. Lídio Lunardi foi fundada em 1889, em Juiz de Fora, pelo seu avô, sr. Lunardi Giovani, tendo sido transferida para Belo Horizonte no ano de 1896. Foi ela a primeira fábrica de ladrilhos montada no Brasil, mantendo até hoje a reputação inicial que cercou os produtos nela confeccionados.

Atividade sindical

Desenvolvendo suas atividades, o sr. Lunardi mantém hoje diversas indústrias salientando-se as de ladrilhos, mosaicos e artefatos de cimento, de extração de mármores e granitos, de abrasivos e de exploração de fontes hidrominerais.

Participando, ativamente, da vida sindical, no seu Estado, o sr. Lídio Lunardi desempenhou os cargos de Presidente do Sindicato da Indústria de Mármores e Granitos. Paralelamente, exerceu, na diretoria da Federação das Indústrias de Minas Gerais, as funções de Conselheiro e Secretário. Posteriormente, foi eleito presidente da Federação das Indústrias de Minas Gerais e em seguida reeleito.

Fôro e simpósios

A' frente da FIMGE, o sr. Lídio Lunardi, projetou a Entidade, através a realização de vários empreendimentos de relêvo dentre os quais destacou-se o Forum Econômico de Belo Horizonte, considerado a mais importante iniciativa tomada no país, no ano de 1956, com referência ao estudo e debate de questões de interêsse da economia nacional, efetuados em reuiões sucessivas que tiveram como conferencistas principais vários Ministros de Estado e técnicos e administradores da mais alta categoria.

Deu à organização interna da Federação bem como à do SESI e do SENAI, de cujos Departamentos Regionais foi Diretor, durante anos, uma estrutura racional, dinamisando os trabalhos das três instituições e as aparelhando para melhor desempenho dos seus objetivos. Ainda se salientam os Seminários de Produtividade e os Simpósios para o Debate de Problemas de Desenvolvimento Econômico, que instituiu.

Viagens

Empreendeu diversas viagens de observação no exterior, visitando os Estados Unidos, a França, a Itália, a Suíça, a Holanda, a Bélgica e a Inglaterra. Recentemente estêve na Europa, dirigindo-se especialmente à Alemanha, França e Itália aonde foi a convite dos seus Govêrnos e de dirigentes industriais, para visitar os parques siderúrgicos daquêles países e outras indústrias de vulto ali localizadas.

Exerce o sr. Lídio Lunardi, a direção de várias emprêsas, a saber: Lunardi Filhos Ltda., Mármore e Granitos do Brasil S. A., Indústria e Comércio de Águas S. A., Esmerio Lunardi S. A., Marmoraria Lunardi S. A. Atualmente, está organizando a emprêsa Lunardi S. A. (Engenharia, Comércio e Indústria) com sede em Goiânia, capital do Estado de Goiás.

USIMINAS

O sr. Lídio Lunardi lançou-se, recentemente, o mais arrojado empreendimento de sua vida, consubstanciado na construção da Usina Siderúrgica de Minas Gerais, tendo com êsse objetivo organizado a USIMINAS, emprêsa de que é presidente.

Como conseqüência dos passos dados para a concretização dessa iniciativa, já estiveram no Brasil missões de técnicos japoneses, especializados na implantação da indústria pesada siderúrgica, para os estudos iniciais da construção da Usina, tendo sido, paralelamente, propostas de colaboração dos grupos econômicos do Japão e da Alemanha Ocidental, e fornecimento de equipamentos da Tcheco-Eslováquia e Polônia.

Comando do 1o. D. Naval

O contra-almirante Mário de Faro Orlando, atual Comandante do Núcleo de Defesa do Atlântico, deverá ser nomeado para o cargo de Comandante do Primeiro Distrito Naval, sediado no Rio de Janeiro.

O contra-almirante Orlando substituirá o vice-almirante Mário da Cunha Rodrigues, que solicitou ao Ministro da Marinha a sua demissão daquele importante cargo.

Conselho Regional do SESC derrota 3 vêzes seu Presidente

O Conselho Regional do Serviço Social do Comércio, reunido ontem, impôs 3 derrotas consecutivas ao seu presidente, sr. Jorge Amaral, cuja permanência à frente daquela entidade vem sendo apontada como ilegal, uma vez que o detentor do importante pôsto não é Presidente de Federação, como determina a lei.

Contra a vontade do sr. Jorge Amaral, foram aprovadas: a designação de uma comissão de 5 engenheiros, para o estudo de propostas de firmas construtoras interessadas em empreitar as obras da Maternidade Carmela Dutra; a concessão de um abono de Natal aos funcionários do SESC e a eliminação das taxas para a internação de comerciárias na Maternidade — propostas pelo sr. Milton Freitas de Sousa.

CONCORRÊNCIA

Anteriormente à reunião de ontem, o sr. Jorge Amaral havia se empenhado na aprovação da proposta da Construtora Kosmos, para a conclusão das obras da Maternidade Carmela Dutra, no que foi contrariado pelo sr. Milton Gomes de Freitas, o qual provou que a proposta da firma Martins de Almeida S/A (4% em administração) promoveria para o SESC uma economia de mais de 500 mil cruzeiros.

As propostas de 4 firmas selecionadas (entre as quais a de Martins Almeida S/A e excluída a da Construtora Kosmos), por decisão do Conselho do SESC, serão entregues a uma comissão de 5 engenheiros: 2 do SESC, um do Clube de Engenharia, um do Sindicato dos Engenheiros, para parecer.

Eliminação de taxas

Propondo a eliminação das taxas a que antigamente eram obrigadas as futuras mães comerciárias, para o seu internamento na Maternidade Carmela Dutra, o sr. Milton Freitas de Sousa enfrentou a mais viva oposição do presidente Jorge Amaral.

Ficaram, entretanto, ao lado do proponente, os conselheiros Agostinho Meireles, Israel Andrade, Jônathas

(Conclui na 10.ª pág.)

Prestigiado, Ferrari ficará no seu pôsto

As bancadas do Partido Trabalhista Brasileiro na Câmara e no Senado, reuniram-se ontem conjuntamente com a Comissão Executiva, para um debate amplo sôbre os vários problemas de natureza interna, e ao mesmo tempo examinar as razões do mal-estar que reina em alguns setores da agremiação, principalmente em determinadas seções estaduais.

Foi na oportunidade aprovado um voto de confiança e aplauso aos líderes Fernando Ferrari e Lima Teixeira, fortalecendo-se assim a posição do primeiro, o que constituiu golpe de morte no movimento liderado pelos srs. César Prietto e Lino Braun, visando a substituição do representante gaúcho no comando da bancada no Palácio Tiradentes, em virtude de divergências regionais.

RELATÓRIO DE FERRARI

Entre outros problemas, foi focalizado o relativo à decisão do PSP afastando-se do bloco da minoria, fazendo o líder Fernando Ferrari um detalhado relatório sôbre o caso, que mereceu aprovação. Fêz ver que a retirada dos pessepistas da frente parlamentar liderada pelo PTB não significava rompimento nem com o Govêrno nem com os compromissos assumidos.

Houve longo debate em tôrno do assunto, falando, entre outros, os srs. Abguar Bastos, Carlos Gomes de Oliveira, Unirio Machado e Ivete Vargas, tendo esta representante afirmado que o afastamento dos pessepistas não tivera em absoluto como motivo os fatos ocorridos em São Paulo, relativamente ao lançamento de candidatura à Prefeitura daquela Capital.

Causas do mal-estar

Focalizou ainda a srta. Ivete Vargas outro problema que determinou novos e acalorados debates. Protestou contra o fato de se estar transpondo, para o âmbito nacional, questões que dizem respeito pura e exclusivamente aos diretórios estaduais, onde deveriam ser resolvidos.

Referiu-se ao caso do Rio Grande do Sul, afirmando que, pela marcha que tomavam as coisas, o PTB terminaria perdendo o seu cunho de partido nacional para se transformar em veículo dos interêsses regionais.

Os presentes à reunião

Estiveram presentes à reunião, que foi presidida pelo sr. Sousa Naves, os senadores Gomes de Oliveira, Vivaldo Lima e Saulo Ramos, os srs. Newton Santos, Aluísio de Moura e Roberto Silveira e os deputados Sérgio Magalhães, Lino Braun, César Prietto, José Alves, Croaci de Oliveira, Wilson Fadul, Abguar Bastos, Antônio Baby, Humberto Molinaro, Unirio Machado, Antunes de Oliveira, Chagas Rodrigues, Divonsir Côrtes, Nogueira da Gama, Silvio Sanson, Souto Maior, João Machado, Georges Galvão, Jonas Baiense, Ivete Vargas, Aarão Steinbruch, José Talarico, Nelson Omegna, Fernando Ferrari e Frota Moreira.

Brasília: começa o hospital

Iniciar-se-ão, ainda esta semana, as obras destinadas à construção do primeiro estabelecimento hospitalar de Brasília, a futura capital do Brasil. Trata-se de um hospital de emergência, de iniciativa do Instituto de Aposentadoria e Pensões dos Industriários.

Para concretização de tal empreendimento, estêve em Goiânia, recentemente, acompanhando a Comissão Organizadora da futura capital do país, o Diretor de Assistência Social do IAPI, dr. Nelson Schustoff, o qual, por indicação do Presidente da referida autarquia, sr. José Raimundo, já convidou o dr. Luiz Rassi, médico goiano, para assumir a direção do novo nosocômio.

Marinha Mercante: inscrições

Na Escola de Marinha Mercante do Rio de Janeiro estão abertas, até 5 do corrente, as inscrições para os exames de adaptação para a obtenção das cartas de segundo pilôto, terceiros maquinistas, motoristas e terceiro comissário.

Os exames de adaptação se destinam, respectivamente, aos portadores das cartas das categorias em extinção, de praticante de pilôto, praticante de maquinista, praticante de motorista e praticante de comissário. Outros esclarecimentos serão prestados na referida escola, de 9,30 às 11,20 e das 13,30 às 16,20 horas.

CASAMENTO
Novo casamento e divórcio no MEXICO em 30 dias. — Legitimação de filho, etc. — Consulte nosso escritório na Praça Floriano, 19, sala 55. Cinelândia. - Tels.: 22-7994, 32-5530 ou 45-9979.

DR. LAURO LANA
DOENÇAS INTERNAS
Largo S. Francisco, 26, das 2 às 6 hs. Av. Copacabana, 540, — 9 às 11 horas
Telefones: 43-3801 e 57-7413

Adido liquida mentira

A notícia publicada — pela segunda vez — na revista do extinto Clube da Lanterna, "Maquis", segundo a qual o coronel José Horácio Gomes, Adido Militar do Brasil na Argentina, teria enviado ao Ministro da Guerra um relatório comprometedor para o Vice-Presidente da República João Goulart, relativo ao "caso do pinho", foi objeto ontem de definitivo desmentido por parte do próprio coronel Horácio Gomes.

O desmentido do nosso Adido Militar em Buenos Aires visa pôr fim, de uma vez por tôdas, à mentirosa notícia divulgada e, posteriormente, confirmada pelo órgão oficial dos lanterneiros, os quais, como das demais vêzes, vêr fracassar mais uma sórdida tentativa de intrigar o Vice-Presidente da República com a opinião pública, por processos de todo torpes.

O desmentido

A fim de desmentir a notícia e desfazer a intriga armada pelos lanterneiros envolvendo o seu nome, o cel. José Horácio Gomes enviou ao sr. Fidelis Amaral Neto, diretor de «Maquis», o seguinte telegrama: «Surprêso outra vez têrmos categóricos afirmação página 15, número 12, revista «Maquis», de vossa direção, declaro não ser verdade remeti qualquer relatório êsse assunto».

Produzir mais café de melhor padrão é o problema atual

Em lugar de cuidarmos ùnicamente de produzir mais café, correndo o risco de enfrentar, futuramente, dificuldades para colocar a produção alcançada, o certo será elevarmos o padrão do produto, com o que obteremos, de imediato, cotações mais altas e melhoria nos mercados mundiais.

Evidentemente, se pudermos produzir muito café de qualidade, isso só poderá redundar em benefício, pois o importante aos cafeicultores e ao próprio país é que a produção seja escolhida, selecionada e aperfeiçoada, sem o que não fugiremos à derrota na batalha em curso, pela conquista dos mercados mundiais.

RENOVAÇÃO DE MÉTODOS

Os recentes debates travados na reunião de Colatina (Espírito Santo), em tôrno da renovação dos nossos métodos cafeeiros tiveram a virtude de de interessar profundamente os lavradores. E a presença do Governador daquêle Estado, sr. Lacerda de Aguiar, e do presidente do Instituto Brasileiro do Café, sr. Paulo Guzzo, além de várias eminentes figuras da vida política e econômica do país, serviu para dar particular relêvo à recente convenção cafeeira de Colatina. Mas não foi somente essa presença que animou os produtores ali reunidos, vindos de diferentes regiões do país; é que compreenderam os homens que asseguram a continuidade da nossa principal lavoura haver chegado o momento de enfrentar a crise de mercados que começa a se fazer sentir na colocação do nosso produto; compreenderam a conjuntura e se dispuseram a aplicar os métodos de cultura e de beneficiamento do café, capazes de modificar substancialmente, a nosso favor, o atual panorama.

Primeiro município

Colatina é o primeiro município cafeeiro do Brasil. Cêrca de 250 milhões de árvores formam a maior concentração agrícola de café do mundo. No ano corrente a produção municipal está estimada em 500 mil sacas e, dentro de três ou quatro anos, deverá atingir à casa do milhão. Se há problema que interesse os agricultores de Colatina é o do mercado para o café colhido. Como prosseguir numa lavoura em plena fase de expansão se não houver compradores regulares para as safras, cada ano mais volumosas? Como manter o ritmo atual do progresso regional, se o café não puder escoar, como presentemente, em condições proveitosas para os produtores?

Ameaça futura

Ora, já se fazem presentes no horizonte sinais expressivos de que a comercialização do produto poderá vir a ser ameaçada em futuro próximo, se não afastarmos os obstáculos que se opõem à aceitação dos nossos cafés nos mercados mundiais. A apreciação dos dados estatísticos relativos ao comércio internacional do café não permite desconhecer a realidade. O Brasil está sendo expulso de mercados tradicionais, depois de uma fase anterior na qual não logrou conquistar mercados novos. Tanto num caso como noutro, a razão é a concorrência dos cafés de qualidade dos demais países produtores. Cafés de bebida suave, elevado rendimento e paladar excelente. Cafés que não somente retêm a preferência do consumidor, como igualmente alcançam preços melhores.

Um exemplo

Presente na concentração de Colatina, o Secretário da Agricultura do Estado de São Paulo comentou fato recente, de uma grande firma importadora dos Estados Unidos haver adquirido, à razão de 680 cruzeiros os 10 quilos tôda a produção de uma fazenda paulista. E por quê assim procederá? Unicamente porque o produtor bandeirante tivera o cuidado de beneficiar a produção, ao ponto de só obter cafés de qualidade. O seu esfôrço fôra compensado de forma sensacional pois o preço recebido, de 680 cruzeiros os 10 quilos, jamais fôra obtido antes, no Brasil e marcava um nível altamente compensador do trabalho realizado.

Interêsse na melhoria

Naturalmente, uma campanha dessa natureza não se improvisa da noite para o dia, nem se transforma em realidade sem um esfôrço pertinaz de todos os interessados. Seja como fôr, porém, o primeiro passo a dar é justamente o de levar aos lavradores a convicção de que o seu interêsse está, anos de mais nada, na melhoria da qualidade dos cafés obtidos. Em Colatina os depoimentos neste sentido foram expressivos. Tôdas as autoridades que falaram aos produtores foram unânimes em dar o seu testemunho, no tocante à perda de terreno da produção brasileira no consumo internacional. E' possível que muitos lavradores não se tivessem dado conta ainda da crise em marcha. Mas não se pode negar a sua existência quando hoje vendemos apenas 32% do consumo mundial e ao terminar a segunda guerra mundial vendíamos 64%.

Produto chave

O café é e continuará a ser, durante muitos anos ainda, o produto-chave da exportação brasileira. Mais de 70% das nossas vendas no exterior são constituídas de café. A nossa capacidade de importar repousa, pois em escala preponderante, na nossa possibilidade de vender café. Isso há de ser compreendido em tôda a sua significação, para que o país sinta que a campanha dos cafés finos não é ùnicamente de interêsse dos produtores. Embora êstes, como é natural, tenham motivos diretos e imediatos para procurar elevar o padrão do produto, de sorte a vendê-lo melhor e com segurança, na realidade todo o país tem a ganhar com uma política que estabilizasse o seu principal setor econômico dêle, afastando a ameaça de ficar sem mercados suficientes em futuro não distante.

Inteira atenção

As concentrações de cafeicultores, que o IBC vem prestigiando de forma total, não podem ficar confinadas aos círculos cafeeiros. A Nação inteira deve voltar a sua atenção para elas, na certeza de que servem para debater problema do mais profundo sentido coletivo. Dêste ponto de vista a reunião de Colatina foi das mais proveitosas. Não só a linguagem que nela usaram as autoridades presentes como, igualmente, o espaço que lhe abriu a imprensa estadual e nacional mostram que a solução dos melhores cafés está sendo compreendida e por todos aceita como a que mais convém ao Brasil, no presente momento.

I FESTIVAL DO RÁDIO: LONDRINA

O Primeiro Festival do Rádio instala-se hoje, em Londrina, Estado do Paraná, por iniciativa da recém-fundada Associação Paranaense de Rádio e com o apoio da Associação Brasileira de Rádio e patrocínio da "Revista do Rádio", devendo durar três dias.

Com um "show" em que participarão os "reis do rádio", Ivon Curi e Dóris Monteiro, entre outros cartazes, o Festival será encerrado, em praça pública, após várias cerimônias.

CONVIDADOS ESPECIAIS

Deverão comparecer, como convidados especiais do Festival, o sr. Manoel Barcelos, Presidente da ABR e o sr. Anselmo Domingos, Diretor da "Revista do Rádio".

A COMISSÃO DIRIGENTE

A Comissão dirigente do Primeiro Festival do Rádio é integrada de diretores das emissoras paranaenses, tendo, como presidente, o sr. Ivan Jorge Curi, da Rádio Guairacá.

VENDA ESPECIAL DO MOSTRUÁRIO AO PÚBLICO
APROVEITE ESTA OPORTUNIDADE PARA O NATAL

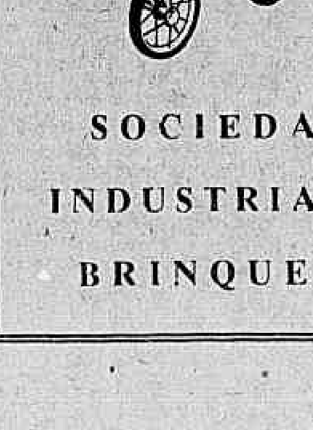

SOCIEDADE INDUSTRIAL DE BRINQUEDOS
Sobrinca
RUA PEREIRA NUNES, 118-120

Diario Carioca

Diretor Presidente, Horácio de Carvalho Júnior
Diretor Redator-Chefe, Danton Jobim

Fundado em 17 de julho de 1928

RIO DE JANEIRO, 1 DE DEZEMBRO DE 1956

A nossa opinião

Digno de pena!

O sr. Carlos Lacerda investiu ontem contra esta fôlha, acusando-a de um feio delito: o de haver empulhado os seus leitores, "falsificando" a bomba que apresentamos, em fotografia, como a que explodiu na casa do Presidente do ex-Clube da Lanterna.

O sr. Carlos Lacerda não devia cometer essa leviandade. Aliás, não admira, porque o seu forte não é pesar o que diz. Por isso não levamos lá muito a sério as acusações do Diretor do jornal da Lanterna, que é um temperamental.

Só queremos lembrar ao arreliento confrade do Lavradio que êle não é pròpriamente a pessoa mais autorizada a falar em falsificações. Não se fala em corda em casa de enforcado.

A bomba, a bombinha, a cabeça-de-negro, que assustou o seu lugar-tenente é exatamente aquela que fotografamos. Fizemo-lo em presença de testemunhas e do coronel Luna Pedrosa, que a colocou sôbre um maço de cigarros.

Garantimos que o petardozinho não foi inventado nem construído por nós, que não somos pirotécnicos. E' possível, entretanto, que seja fabricada outra, de maior tamanho, que encha verdadeiramente o ôlho, para satisfação do Diretor da "Tribuna". Basta encomendá-lo ao laboratório que manufaturou a carta Brandi. Mas gato escaldado...

Diz o sr. Lacerda que o sr. Kubitschek se notabiliza pela coragem de afirmar: "Nesse tom oratório de recitativo infantil de fim-de-ano, êle faz as mais falsas afirmações com uma audácia que só não espanta porque nada mais causa espanto neste país".

Imaginem o Lacerda falando de "falsas afirmações"! Acusar levianamente, falsear a verdade ou deformá-la para prejudicar a reputação alheia é a própria rotina na conduta profissional desse panfletário inteligente, lúcido, que tem plena consciência de tudo o que faz.

A crueldade com que êle persegue suas vítimas não tem limites, porque se serve de sua privilegiada imaginação. A irresponsabilidade com que lhes irroga friamente calúnias também não se detém diante de coisa alguma.

Um ódio insaciável; uma sanha incontível de retaliar a qualquer pretexto; uma agressividade que não pode ser normal e que é um sintoma grave de desajustamento, cujas consequências não se sabe até onde podem chegar; uma instabilidade de caráter que o faz investir contra os amigos de ontem, acusando-os daquilo que sabe perfeitamente que é falso — tudo isso é que nos dá pena no sr. Carlos Lacerda.

O Prefeito e a demagogia

O sr. Negrão de Lima está provando na Prefeitura que a demagogia não mais ilude a ninguém. Desde que assumiu o cargo, vem lutando tenazmente contra o empreguismo, as despesas supérfluas, os planos mirabolantes, as obras de fachada.

Sua gestão se tem caracterizado pela austeridade. Não faz promessas. Não mente ao povo. Só diz a verdade. Em relação ao funcionalismo e, mesmo, aos vereadores, sua conduta se destaca pela franqueza. A todos adverte claramente sôbre a precária situação das finanças municipais.

O pessoal absorve noventa e cinco por cento da receita orçamentária. Com a parcela restante mal podem ser mantidos os serviços públicos. Não há sobras para novos empreendimentos.

Para levar a efeito algumas realizações urgentes e indispensáveis, tais como avenidas, túneis e abastecimento dágua há que procurar o crédito federal ou internacional.

Assim tem falado o Prefeito, não cortejando a popularidade barata. Pois bem, o povo gosta do seu estilo, aprecia sua honestidade de informação e propósitos. E, por isso, o apoia decididamente.

Os demagogos deblateram, procuram fazer intrigas com o sr. Negrão de Lima, mas, tudo em vão. O carioca está ao lado do seu Prefeito, certo de que é um homem digno, apaz e esclarecido.

Batedores de carteiras

A população do bairro de Copacabana vive alarmada com o bando de batedores de carteiras que ali firmou seu quartel-general. É incrível que num bairro tão populoso, não haja um policiamento capaz de assegurar a tranquilidade pública. Êsses elementos perigosos andam em turmas nas ruas de Copacabana de maneira audaciosa e agressiva, sem receio de qualquer repressão das autoridades.

Êles se dão ao desplante de jantar nos restaurantes baratos da localidade, em meio de algazarra escandalosa, deixando a gorjeta para os garçons. Reúnem-se em lugares escolhidos e já conhecidos da população e dizem, abertamente, que não receiam qualquer medida das autoridades porque contribuem com uma cota mensal para a Polícia.

Não se pode afirmar até que ponto seja verdadeira essa alegação deprimente, mas a verdade é que êles trabalham sem nenhum constrangimento em qualquer parte de Copacabana. Todo mundo os conhece, somente a Polícia não tem conhecimento de que êles são e do que fazem. A esquina da Rua Xavier da Silveira com a Avenida N. S. Copacabana, por exemplo, é um dos pontos onde se reúnem e de onde partem para o "trabalho". Também nos bares e cafés de alguns elementos que se congregam para traçar planos de "combate" e de assalto à bôlsa alheia. Ninguém ignora isso. Mas a Polícia fecha os olhos.

Daqui chamamos a atenção da Delegacia especializada da Polícia. É necessário sanear Copacabana desses elementos perigosos e restituir às suas famílias a tranquilidade que reclamam. O que ocorre naquele bairro é uma vergonha, uma vergonha que nos humilha e deixa muito mal a Polícia da capital do país.

S. A DIARIO CARIOCA

Administração e Redação:
AVENIDA RIO BRANCO 25
Sede Própria

SUCURSAL EM SAO PAULO:
AV. IPIRANGA 879 — 13.º ANDAR — SALAS 131 e 133
Telefones: 35-5369 e 36-4564

SUCURSAL EM BELO HORIZONTE:
AV. AFONSO PENA 774 — 3.º ANDAR — SALA 308

TELEFONES:

Diretoria	43-6465
Diretor-Redator-Chefe	43-5574
Superintendente	43-3014
Administração	43-3930
Gerência	23-4645
Chefe da Redação	43-5574
Secretaria	43-5536
Política	23-4437
Economia	23-3236
Reportagem	23-5082
Reportagem	23-4475
Polícia	23-5082
Departamento Promoção e Vendas	23-4665
Depto. Gráfico	43-5609
Depto. de Publicidade	23-3762

ASSINATURAS

VENDA AVULSA

	Cr$
Número do dia	1,50
Anual	300,00
Semestral	160,00

BRASIL E PAISES DA CONVENCAO POSTAL

OUTROS PAISES

	Cr$
Anual	350,00
Semestral	200,00

RECLAMAÇÕES

Qualquer irregularidade no fornecimento de jornais às bancas, ou na entrega do DIARIO CARIOCA aos nossos assinantes deverá ser reclamada ao Departamento de Promoção e Vendas, por carta ou pelo telefone 23-3662.

VIAJANTES

Percorre o interior o nosso inspetor Romualdo Perrota.

Lei de Fidelidade: urgência

Reunião em março dos governadores da Bacia Paraná-Uruguai

Política Estadual

PORTO ALEGRE, 30 — (Asap.) — Por ocasião da conferência de Governadores realizada em Tôrres, entre os srs. Ildo Meneghetti e Jorge de Lacerda, Chefes dos Executivos do Rio Grande do Sul e Santa Catarina, foi dirigido um telegrama ao sr. Jânio Quadros, comunicando que seria desejo dos dois Estados sulinos a realização, em março de 1957 da próxima conferência dos Governadores da Bacia Paraná-Uruguai, da qual o Chefe do Executivo paulista é presidente nato.

Em resposta o sr. Jânio Quadros declarou-se de acôrdo com a reunião dos Governador da Bacia Paraná-Uruguai, na Cidade de Florianópolis, fazendo reserva apenas quanto o dia 14 de março, quando se instala a Assembléia Legislativa, o dia 24 do mesmo mês, quando se realizarão as eleições municipais.

OS OUTROS

Em consequência, o governador Ildo Meneghetti dirigiu despacho telegráfico aos governadores Bias Fortes, Ponce Arruda, Moises Lupion e José Ludovico Almeida, dando conhecimento da decisão adotada.

WILLIAM SALEM SERÁ JULGADO

S. PAULO, 30 (Asapress) — O Tribunal de Justiça, por decisão da 2a. Câmara Criminal, deu provimento ao recurso interposto pelo representante do Ministério Público em relação ao despacho do juiz da 18a. Vara Criminal que havia deixado de receber a denúncia oferecida contra o vereador Willian Salem, ex-presidente da Câmara Municipal e ex-prefeito interino desta capital. O sr. William Salem é apontado como responsável por graves irregularidades ocorridas na tesouraria da Edilidade paulistana cometidas pelo ex-tesoureiro daquele órgão, sr. José de Barros Júnior, que se encontra foragido.

NÃO EXISTEM EM MINAS

BELO HORIZONTE, 30 (Asapress) — Falando à reportagem a propósito do decreto presidencial que manda suspender as atividades do "Clube da Lanterna" e da "Frente de Novembro" o secretário da Segurança de Minas, sr. Paulo Pinheiro Chagas, assim se pronunciou: "A decisão presidencial relativa à suspensão das atividades, por seis meses do "Clube da Lanterna" e da "Frente de Novembro", deixa de ter aplicação em Minas por falta de objeto. As duas entidades — concluiu — eram aqui inexistentes ou em tal modo inexpressivos, que nem sede possuiam".

PESSEDISTAS SOLIDÁRIOS COM JUSCELINO

BELO HORIZONTE, 300 (Asapress) — A bancada do PSD na Assembléia Legislativa enviou telegrama de solidariedade ao Presidente da República pelo discurso que o Chefe do Govêrno pronunciou dia 27 último, nos seguintes têrmos: "A Bancada do Partido Social Democrático na Assemblia de Minas apresenta ao eminente Presidente calorosas felicitações pelo vibrante e patriótico discurso do dia 27. As palavras enérgicas daquela oração memorável demonstram o acendrado patriotismo de V. Exa. na defesa das prerrogativas do supremo mandato que lhe foi conferido pelo povo brasileiro. Cordiais saudações".

TIRO PELA CULATRA

BELEM, 30 (Asap.) — A Câmara Municipal de Belém deveria ter votado ontem, o requerimento do vereador Alberto Nunes, que queria protestar contra a prisão do general Juarez Távora. Todavia, após várias discussões, o requerimento foi transformado em voto de congratulações com o general Teixeira Lott pela prisão do ex-candidato à Presidência da República, sendo aprovado pela bancada pessedista, com mais outros vereadores.

BIAS FORTES EM ARAXÁ

BELO HORIZONTE, 30 (Asap.) — Com o objetivo de participar das grandes festividades promovidas pelo brigadeiro Neto dos Reis, comandante da Quarta Zona Aérea, comemorativas do "Ano Santos Dumont", bem como inaugurar e inspecionar obras públicas, o governador Bias Fortes visitará, amanhã e domingo, os Municípios de Araxá e Tiros, atendendo a especiais convites de autoridades e do povo das duas grandes cidades mineiras.

NA CÂMARA DE SÃO PAULO

SÃO PAULO, 30 (Asapress) — Em sucessivas reuniões extraordinárias que terminaram às 2,30 horas da madrugada de hoje a Câmara Municipal aprovou, em segunda discussão, o projeto dispondo sôbre o orçamento do município para o exercício de 1957.

O Plenário da edilidade aprovou, igualmente, o parecer da Comissão de Finanças e Orçamento, com cortes num total de 655.308.335 cruzeiros na despesa do município, assim discriminadas: pessoal fixo, em 10%, num total de 111.189.402 cruzeiros; pessoal variável, em 20%, num total de .... 788.246.648 cruzeiros; material permanente, em 20%, num total de 64.311.248 cruzeiros; material de consumo, em 20%, num total de 68.717.607 cruzeiros e despesas diversas em 20% num total de 121.843.428 cruzeiros.

A sessão da madrugada de hoje foi realizada em ambiente de agitação, principalmente depois que foi aprovado um requerimento visando a aprovação, em globo, de 130 emendas, muitas das quais consideradas de caráter eleitoreiro e pessoal. Justamente em consequência do cansaço e dêsse ambiente, houve até uma cena de pugilato, em que se envolveram os vereadores Adroaldo B. Lima e Osvaldo Leite Ribeiro, respectivamente, do PTB e da UDN, os quais, logo depois, se cumprimentavam, dando por encerrado o incidente.

Pelo orçamento aprovado esta madrugada, São Paulo, terá no próximo ano uma despesa de quase cinco bilhões de cruzeiros prevendo-se um "deficit" de cêrca de 64.000.000 cruzeiros.

Na sessão ordinária desta tarde, a matéria deverá ser votada em redação final, a fim de ser sancionada imediatamente pelo prefeito da cidade, já que expira depois de amanhã o seu prazo final, de acôrdo com o que determina a Lei Orgânica dos Municípios.

COMISSÃO DE DEPUTADOS COM JK

SÃO PAULO, 30 (Asap) — Segue hoje para o Rio uma comissão de parlamentares paulistas, encarregada de estudar o problema dos morros de Santos.

A referida comissão tem uma entrevista marcada com o Presidente da República, ocasião em que solicitará ao chefe do Govêrno um auxílio federal para a solução daquele importante problema. Após o encontro com o sr. Juscelino Kubitschek, a comissão em aprêço visitará a Câmara Federal, e no Congresso fará circunstanciado relatório de suas atividades aos seus pares.

PTB DE QUARAÍ NÃO TEM CANDIDATO

PORTO ALEGRE, 30 (Asap) — A propósito das notícias divulgadas pela imprensa de que o Diretório Trabalhista de Quaraí havia já se pronunciado favoràvelmente pela candidatura do sr. Loureiro da Silva à sucessão do sr. Ildo Meneghetti, recebemos do sr. Miguel Corrêa da Silva Filho, presidente daquele organismo partidário o seguinte telegrama:

"Em face das notícias inverídicas pedimos o favor de tornar público que o Diretório do Partido Trabalhista de Quaraí ainda não tomou qualquer atitude assunto candidatura govêrno do Estado próximas eleições". (as). Miguel Corrêa da Silva Filho, presidente".

O CASO DOS AUTOMÓVEIS

S. PAULO, 30 (Asapress) — O deputado Abreu Sodré, na sessão de ontem da Assembléia Legislativa, apresentou moção de protesto contra o movimento que se estaria esboçando no cenário federal, tendentes a permitir que deputados e senadores importem automóveis com divisas obtidas no câmbio oficial.

Na justificação de sua propositura, diz a certa altura o líder udenista: "Tôdas estas considerações nos ocorrem ao examinarmos o problema focalizado pelos jornais e nos fazem crer que a Assembléia Legislativa do Estado de São Paulo deve consignar seu mais veemente protesto contra os iniciadores do movimento e a sua mais profunda esperança em que as correntes mais ponderadas do Parlamento consigam evitar ... terrível golpe planejado no prestígio do Poder Legislativo e nos fundamentos da própria democracia".

JÂNIO, CONTRA ADEMAR

S. PAULO, 30 (Asapress) — Informa-se que o sr. Jânio Quadros, nos últimos dias, se mostra mais inclinado a ficar neutro em face da luta municipal que se vai travar em março do ano vindouro, pela sucessão do prefeito Wladimir de Toledo Piza.

"A menos — disse-nos um porta-voz dos Campos Elíseos — que o sr. Ademar de Barros seja candidato a Prefeito. Nesse caso, o sr. Jânio Quadros adotará uma candidatura e lutará pela sua vitória".

REUNIÃO DO PDC PAULISTA

S. PAULO, 30 (Asapress) — Na próxima terça-feira os Diretórios Regional e Municipal do Partido Democrata Cristão reunir-se-ão, em conjunto, para examinar o problema sucessório da capital.

Segundo informações colhidas pela reportagem, os dirigentes do PDC se inclinam para a fórmula da candidatura partidária, estando em cogitações o nome do deputado André Franco Montoro. Adianta-se, entretanto, que os democrata-cristãos aceitam a viabilidade de examinar uma fórmula para a apresentação de um candidato próprio.

Disposta a Polônia a aceitar ajuda dos norte-americanos

VARSÓVIA, 30 (UP) — A Polônia está disposta a aceitar a ajuda norte-americana, segundo se revelou hoje em círculos bem informados. Contudo, os Estados Unidos deveriam dar os primeiros passos nesse sentido e sua oferta deverá ser isenta de condições políticas. Nos altos círculos se afirma que não existe nenhuma cláusula secreta no acôrdo russo-polonês que exclua a possibilidade de uma ajuda ocidental, desde que esta seja apresentada com o caráter exclusivo de um negócio. A Polônia está disposta a fechar contrato quando o Ocidente estiver disposto a fazê-lo, para um empréstimo de cêrca de 300 milhões de dólares, principalmente em algodão e equipamentos norte-americanos para a exploração dos novos depósitos de enxôfre.

Nikta Krushev diz que Eden sofre de "inflação do Canal"

MOSCOU, 30 (UP) — O chefe comunista da Rússia sr. Nikita Krushev, se referiu à noite passada, irônicamente à situação interna britânica e disse que o Premier Eden sofre de "inflamação do Canal".

Krushev contou uma pilhéria na recepção oferecida na Embaixada da Iugoslávia, baseando-se nas férias que Eden está tirando na Jamaica a fim de se restabelecer de um esgotamento nervoso.

Krushev chamou um jornalista francês para ouvir a anedota.

"Acabamos de conhecer uma anedota", — disse Krushev, rindo.

E acrescentou:

"Eden caiu enfêrmo. Chamou-se um médico que, depois de examinar o paciente diagnosticou que sua enfermidade era... apenas inflamação do Canal".

O Premier Bulganin e outros altos governantes russos participaram da recepção.

Os embaixadores dos EE. UU. e Grã-Bretanha compareceram mas não conversaram com nenhum dos governantes soviéticos.

FALCÃO

"Doa a quem doer"

Falcão quer pôr à prova a sinceridade dos oposicionistas

A votação do projeto de Lei de Fidelidade à Pátria será o divisor de águas entre os que efetivamente combatem os comunistas e os que por manobras de baixa politicagem, vivem acusando o Govêrno de não tomar medidas que visem acautelar a segurança nacional contra a infiltração dos elementos esquerdistas — com esta explicação, o deputado Armando Falcão, justificou a iniciativa que tomara no sentido de dar andamento efetivo àquela proposição.

Anunciando o seu propósito de requerer urgência para o projeto elaborado pelo Conselho de Segurança Nacional e enviado à Câmara pelo presidente Getúlio Vargas em julho de 1953, o representante pessedista afirmou que o Ministro da Guerra não teve qualquer interferência no caso, pois não o consultou nem como amigo, nem como um dos principais responsáveis pela segurança das instituições.

HIPOCRISIA E MÁ-FÉ

São as seguintes as declarações feitas pelo deputado Armando Falcão ao DIARIO CARIOCA:

«A Oposição vive a acusar o presidente Juscelino Kubitschek e o general Henrique Lott de protegerem os comunistas. Sei que isso não passa de uma simples manobra de baixa politicagem visando a deixar mal o Chefe do Govêrno e o Ministro da Guerra perante a opinião pública, em geral, e perante as Fôrças Armadas, em particular. Entretanto, considero útil e interessante patentear uma vez mais a hipocrisia e a má fé dos acusadores empurrando-os para uma clara atitude de definição. Está a Oposição realmente preocupada com o problema comunista? Quer de fato contribuir para o combate ao comunismo? Então saia a campo e venha ajudar a votar imediatamente a Lei de Fidelidade à Pátria, cujo projeto foi elaborado pelo Conselho de Segurança Nacional e enviado à Câmara pelo presidente Getúlio Vargas em julho de 1953.

SABOTARAM

«Na verdade — prossegue — a Oposição, até agora, sabotou a tramitação do projeto, que ficou cêrca de três anos dormindo nas gavetas do relator, deputado Bilac Pinto. Este não emitiu parecer algum. Antes de ir passear na Europa, há pouco tempo, devolveu-o à Comissão de Justiça sem nenhum pronunciamento. A proposição foi redistribuída ao meu ilustre colega, deputado Raimundo Brito, do PR baiano, que promete relatá-la na próxima semana. Vou movimentar o projeto, doa a quem doer. A iniciativa é minha, exclusivamente minha, e dela não abro mão. Quem quiser vote contra a urgência que vou solicitar e contra o projeto também. Mas o divisor de águas ficará nítido e definitivamente estabelecido. As máscaras virão abaixo de uma vez por tôdas.

NÃO CONSULTOU LOTT

«O general Lott — concluiu — a quem os adversários só faltam responsabilizar pelo problema de Suez ou pela escassez de água no Rio de Janeiro, nada tem a ver com a minha iniciativa. O digno Ministro da Guerra não teve, no assunto, interferência de espécie alguma. Nem sequer o consultei como amigo e como um dos principais responsáveis pela segurança das instituições. Acontece que, sou dono do meu nariz e não subordino minhas prerrogativas de deputado aos caprichos de ninguém. Estou servindo ao país, ao Govêrno, ao regime e ao meu partido. O resto não interessa».

Vereadores debatem o pagamento

Câmara dos Vereadores

O atraso no pagamento do funcionalismo (adiado de hoje para ...-feira próxima) repercutiu no plenário, tendo a sra. Lígia Bastos dirigido um apêlo ao Prefeito para que fôssem pagos, imediatamente, os servidores modestos, a fim de evitar os naturais vexames que a irregularidade decerto provacaria nos orçamentos domésticos dos funcionários menos categorizados.

O sr. Couto de Sousa, entretanto, a todos desvaneceu, informando que esteve na Secretaria de Finanças e com o Prefeito, pela manhã, tentando evitar o adiamento, não sendo porém possível, inteirando-se, então, de que a Prefeitura, realmente, não se encontrava em condições de efetuar o pagamento a começar de hoje.

Súmula da Sessão

Expediente: presidência do sr. Luís Paes Leme.

Durante o Expediente, dedicado, em requerimento anteriormente aprovado, a homenagens ao monsenhor Olímpio de Melo, foi conferido ao ex-Presidente do Tribunal de Contas da Prefeitura o título de «cidadão carioca». Falaram, a respeito, os srs. Ari Costa, Gama Filho, Pedro Faria, Aníbal Espinheira, Hélio Valcacer, Frederico Trota, Indio do Brasil e Gentil de Castro. Estiveram presentes, representando o Prefeito, o sr. José Fontes Romero, Secretário da Agricultura, que, a pedido do presidente Paes Leme, fêz entrega do título ao homenageado, e os srs. ministro Gama Filho e Luís de Magalhães Melo, Procurador do Tribunal de Contas.

O ex-ministro Olímpio de Melo respondeu, agradecendo. Rememorou o fato de ter iniciado no plenário da Câmara Municipal, como vereador, sua carreira política na cidade. Disse que à cidade dedicou os melhores de seus esforços e que o título de «cidadão carioca» seria a sua maior condecoração».

Atraso do pagamento

Sôbre o atraso do pagamento falou a sra. Lígia Bastos, fazendo o apêlo acima. O sr. Mário Piragibe disse que os vencimentos dos funcionários já estavam sendo envelopados quando foi dada a ordem do adiamento. O sr. Aníbal Espinheira informou que a ordem do Prefeito é para que seja feito o pagamento após o Senado decidir sôbre os vetos opostos ao projeto do Estatuto dos Funcionários Municipais. O presidente Paes Leme prometeu interceder junto ao Prefeito para que o pagamento seja feito o mais depressa possível.

Faltou número

Houve debates, ainda, sôbre a posição da Associação Comercial em face à Câmara dos Vereadores e ao falado aumento dos impostos. E na Ordem do Dia, não havendo número regimental para a Câmara funcionar, foi levantada a sessão.

Vetos sôbre medidas financeiras lidos na Câmara Alta

Plenário do SENADO

Foram lidos no expediente da sessão de ontem do Senado os votos (parciais) opostos pelo Presidente da República aos projetos do impôsto de consumo; impôsto único sôbre combustíveis líquidos; e que prorroga a vigência do Plano de Desenvolvimento Econômico.

Os mencionados vetos sòmente serão apreciados pelo Congresso no período de convocação extraordinária, a qual foi requerida na Câmara dos Deputados, de acôrdo com a comunicação lida ontem no Monroe.

INQUILINATO E FERROVIAS

O projeto que prorroga a vigência da Lei do Inquilinato, embora estivesse no avulso da Ordem do Dia sob regime de urgência, deixou de ser votado em virtude de requerimento do sr. Atílio Vivacqua, que solicitou maiores esclarecimentos sôbre a matéria. A mesma sorte teve o projeto que transforma as ferrovias da União em sociedades anônimas e cria a Rêde Ferroviária Federal, que foi retirado da Ordem do Dia, a fim de que o DASP se manifeste sôbre a situação do pessoal da Rêde Ferroviária do Nordeste. Esta providencia foi requerida pelo sr. Remy Archer.

LOUVOR E CRÍTICA

O sr. Novais Filho teceu longas considerações sôbre dois vetos do Presidente da República, detendo-se na análise da situação do Nordeste. O orador louvou o veto presidencial oposto a dispositivo do projeto relativo ao impôsto único sôbre combustíveis líquidos e criticou o veto a dispositivo da lei do Plano de Desenvolvimento Econômico que isentava de impostos as indústrias que se fixassem no Nordeste.

NOS ANAIS

O sr. Gilberto Marinho leu (para constar dos Anais) editorial do vespertino "O Globo" elogiando a atitude do sr. Argemiro Figueiredo, que, embora filiado à UDN, louvara um ato acertado do Govêrno da República, não regateando aplausos ao sr. Juscelino Kubitschek.

AGRADECIMENTO

O sr. Costa Pereira (PSD- Goiás) foi à tribuna para agradecer as providências determinadas pelo sr. Mario Meneghetti, ministro da Agricultura, em relação às tarifas de eletricidade da cidade goiana de Itumbiara.

DESISTÊNCIA

O sr. Mem de Sá, que havia deixado sôbre a Mesa requerimento de urgência para o projeto que exclui os oficiais da Reserva e os reformados dos dispositivos regulamentares, recolheu sua proposição, a fim de apresentá-la em princípios da semana vindoura.

CRÉDITO

Na Ordem do Dia foi aprovado o projeto que autoriza a abertura do crédito de 1[illegible]0 milhões de cruzeiros destinado a atender às despesas resultantes de várias obras, serviços e trabalhos contratados pelo Departamento Nacional de Pôrtos Rios e Canais.

Insistem em saber das verbas de propaganda

Assembléia Fluminense

O deputado Serpa de Carvalho, que no momento é o líder da bancada udenista, voltou, ontem, a insistir no sentido de que lhe sejam fornecidas informações discriminadas das despesas feitas com a verba de propaganda do Departamento de Divulgação (1 milhão e 500 mil cruzeiros com a suplementação), as quais não lhe foram enviadas pelo Secretário do Govêrno, sr. Oliveira Rodrigues.

No novo requerimento que apresentou, ontem, o sr. Serpa de Carvalho dirige-se ao Ministro Presidente do Tribunal de Contas e não mais ao Secretário referido solicitando também informações sôbre as despesas feitas com as verbas de mordomia e de recepções do Palácio do Ingá, que totalizam 2 milhões de cruzeiros.

JUSTIFICAÇÃO

A proposição, leva à seguinte justificação: "Justifico o presente requerimento de informações, a ser enviado ao Tribunal de Contas e não à Secretaria do Govêrno, no fato de haver solicitado há dias informações idênticas àquela Secretaria não obtendo resposta satisfatória. E' que negou-se o Secretário do Govêrno na resposta enviada a esta Casa a remeter a discriminação da despesa feita com a verba de publicidade do Departamento de Divulgação, declarando que "a relação dos jornais deixa de ser enviada, por isso que consta dos processos ora sob a jurisdição de outro poder — o Tribunal de Contas". Em tais condições, é justo deduzir-se que o Tribunal de Contas poderá atender ao pedido de discriminação que solicito, não só das verbas de propaganda como das de Mordomia e Recepções do Palácio do Ingá. Creio que êste é o único recurso que ainda resta, o qual, se não for suficiente, restará, apenas, o de lançar mão do que dispõe o art. 48, item II, da Constituição do Estado". O referido dispositivo define como crime de responsabilidade dos Secretário, recusar informações à Assembléia.

Falaram nas pequenas comunicações que, ontem, tiveram a duração de apenas 30 minutos, os seguintes deputados: o sr. Hamilton Xavier, para dar conhecimento de uma carta do sr. Barcelos Feio, dirigida ao "Grande Jornal Fluminense" contestando a existência de qualquer desentendimento de sua parte com o sr. Amaral Peixoto; o sr. Rodrigues de Oliveira, para comunicar que os campistas, que conseguiram reunir 161 mil cruzeiros numa campanha popular para a aquisição de um pulmão de aço para o Hospital Infantil de Campos, estavam aguardando facilidades do Banco do Brasil a fim de importarem o aparelho.

Santa Rosa

Na Ordem do Dia, na qual não houve "quorum" para a votação, foi aprovado, por unanimidade, um requerimento de pesar pelo falecimento, na India, do pintor Santa Rosa.

Deslocamento da ofensiva soviética para a Grécia

LONDRES, 30 (UP) — Os observadores diplomáticos acreditam ver um deslocamento de ofensiva diplomática soviética no Mediterrâneo para a Grécia, com o oferecimento de ajuda financeira e apoio às reivindicações gregas sôbre Chipre. O Ministro do Exterior soviético, Dimitri Shepilov, fêz êsse oferecimento à Grécia, segundo notícias aqui chegadas, acrescentando que nada seria exigido em troca. O Prefeito de Atenas, sr. M. Ktasokas, que visitou a Rússia recentemente, que visitou a Rússia recentemente foi autorizado por Shepilov a anunciar o oferecimento russo ao povo grego, segundo despachos recebidos de Atenas.

Os círculos diplomáticos julgam ver um motivo importante no momento escolhido para fazer o oferecimento. O Presidente da Iugoslávia, marechal Tito, terminada sua segunda lua de mel com o Kremlin, fêz sondagens para ressuscitar o falecido Pacto Balcânico com a Grécia e a Turquia. Moscou tem acompanhado atentamente, e sem dissimular seus temôres, estas manobras de Belgrado, pois julga que Tito procura assumir o papel de líder de um bloco comunista da Europa Oriental. Os russos sempre foram hostis ao Pacto Balcânico e evidentemente ficaram satisfeitos com sua lenta desintegração, no início do corrente ano. Com seu apoio às reivindicações gregas sôbre Chipre, a Rússia pode contar com a intensificação do antagonismo entre a Turquia e a Grécia.

O Que Se Diz:

...QUE o deputado Mendonça Turler (PTB, As. Fluminense) ao acusar ontem, o pessedista Lucas de Andrade Figueira, de quem é adversário político em Nilópolis, de "papão de nomeações cartorárias" naquele município, citou os casos da sra. Maria Oliveti de Andrade Figueira (espôsa do citado Lucas, 4.º Ofício), Alfeu de Andrade Figueira (irmão, 5.º Ofício), Milton Oliveti Figueira (sobrinho, Cartório de Paz), Adauri Fernandes e Dirceu Rocha (escreventes do Crime) e ainda de Martins Paixão (1.º Ofício de Nova Iguaçu)...

...QUE pouco tempo depois, o deputado Pedro Gomes (PSD) declamava, a propósito, para a bancada de imprensa, a seguinte sextilha:

"Êste Lucas encantado
que além de ser deputado
é também Rei dos finórios,
há de ser sempre chamado
por tanto haver nomeado
o S. Lucas dos Cartórios".

A opinião do leitor

Paraguai, nação marítima

"Completa um ano de sua nova gestão no Ministério das Relações Exteriores o embaixador J. C. de Macedo Soares.

Ao assumir pela segunda vez, a direção do Ministério das Relações Exteriores, um dos primeiros cuidados do embaixador J. C. de Macedo Soares, foi o de verificar a situação em que se achava o Protocolo de 12 de junho de 1935 com o qual pusera têrmo ao conflito bolívio-paraguaio. Verificou, assim, sua excelência, que o problema número um para a heróica nação guarani é o de uma saída para o mar, saída que a ponha ao alcance marítimo dos demais povos do mundo. Depois vem a necessária ligação rodoviária entre Assunção e Paranaguá, como entreposto de depósito franco onde viesse ter boa parte da exportação e da importação paraguaias. Verificou, ainda, o Ministro de Estado das Relações Exteriores que se acha em andamento a execução dêste último plano por parte do Govêrno brasileiro e entende o mesmo Ministro que assistiremos muito em breve a entrada do Paraguai para o rol das nações marítimas dêste Continente com uma saída franca e soberana para o Mar Atlântico.

Em sua recente estada no Paraguai o Ministro de Estado das Relações Exteriores do Brasil, embaixador J. C. de Macedo Soares, e sua ilustre comitiva foram alvo de carinhosa acolhida tanto por parte do Govêrno Stroesser como por parte do Povo.

Independência

Em muito contribuiu para tão cativante acolhida o gesto do Brasil devolvendo ao Paraguai o documento pelo qual o Brasil reconhecia a Independência do Paraguai, documento que se achava arquivado no Itamarati desde 1870 quando fôra trazido do Paraguai por ocasião da Guerra da Tríplice Aliança.

Realizada a obra de maior aproximação com a nobre nação paraguaia, voltam-se, agora, as atenções do Ministro J. C. de Macedo Soares para a Bolívia, com cujo país espera realizar igual tratado de amizade e comércio e tratar especialmente da questão do petróleo boliviano a ser explorado pelo Brasil.

O embaixador J. C. de Macedo Soares exercia as funções de Ministro de Estado das Relações Exteriores, em novembro de 1935, quando da trágica intentona comunista em que oficiais e soldados do Brasil foram barbaramente assassinados à traição muitos ainda entregues ao sono eterno.

A intentona

Por essa ocasião, o Ministro de Estado das Relações Exteriores, embaixador J. C. de Macedo Soares, reunindo os chefes de Serviços do Itamarati, lhes declarou abertamente:

— Acha-se o Brasil, no momento, ante uma franca agressão, uma franca invasão estrangeira!

No momento, os traidores comunistas preparam-se para novo assalto ao Brasil quando esperam novamente assassinar sempre à traição oficiais e soldados do Brasil.

Constitui, assim, para os patriotas brasileiros, a presença do ministro Macedo Soares, à frente do Ministério das Relações Exteriores, um motivo de tranquilidade e de segurança.

Homem de fortuna, o embaixador J. C. de Macedo Soares poderia levar existência despreocupada.

Preferiu, entretanto, sua excelência, como autêntico patriota que é, uma vida de lutas e sacrifícios pessoais, até com prejuízo de sua liberdade pessoal e com risco da própria vida.

No govêrno Bernardes, por

(Conclui na 11a. pág.)

Reestruturado o Serviço da Dívida Interna Fundada Federal

Sancionado o respectivo ato pelo Presidente da República — Empréstimos agrupados em quatro graus — Juros e amortizações — Resgate total — Normas

Foi sancionada pelo Presidente da República, ontem, a lei que reestrutura o Serviço da Dívida Interna fundada federal, pela qual os serviços de juros e amortização, a partir de 1956 de todos os empréstimos atualmente em circulação, ficam agrupados em quatro graus.

OS GRAUS

Assim é que o Grau I compreenderá várias obrigações e apólices; o Grau II abrangerá diversas emissões; o Grau III incluirá obrigações de guerra, envolvendo o Grau IV as apólices uniformizadas e por uniformizar, além das restantes do grupo "Diversas Emissões", não incluídas nos graus anteriores.

JUROS E AMORTIZAÇÕES

Determina a lei que serão mantidas as taxas de juros atualmente em vigor, cujo pagamento se efetuará por semestre e nas épocas a serem fixadas pela Junta Administrativa da Caixa de Amortização. Quando às amortizações serão feitas em bases mínimas, em relação ao montante atualmente em circulação. Essas bases mínimas de amortizações serão: para as obrigações e apólices compreendidas no Grau I, de 2% em 1956; 3,5% em 1957 e de 5% de 1958 em diante; para as obrigações de guerra incluídas no grau III, de 1% em 1956; de 2% em 1957 e 3% de 1958 em diante; e para as apólices uniformizadas e por uniformizar reunidas no grau IV serão de 0,5% em 1956; 1% em 1957 e 1,5% de 1958 em diante.

AMORTIZAÇÃO POR COMPRA, NO MERCADO

A partir de 1958, inclusive, o serviço será atendido por uma dotação global correspondente à soma das parcelas destinadas, nesse ano, ao pagamento de juros e à amortização dos graus respectivos. A amortização se fará por compra, no mercado, se as cotações estiverem abaixo do par e, em caso contrário, por sorteio, a se realizar de acôrdo com as instruções a serem baixadas pela Junta Administrativa da Caixa de Amortização.

Num de seus dispositivos estabelece a nova lei que os títulos atualmente em circulação serão substituídos por novos, a partir de 1957, de conformidade com a classificação estabelecida.

RESGATE TOTAL

A partir do exercício de 1958 poderão ser revistas as percentagens estabelecidas, visando à redução do prazo para o resgate total dos diversos graus, caso o permitam as condições financeiras do país. Dentro do prazo de 90 dias, o Poder Executivo baixará regulamento estabelecendo as medidas adequadas para tornar rápido e eficiente o processo de transferência, negociabilidade e caucionamento dos títulos da dívida pública. Dentro de um ano, o Poder Executivo remeterá ao Legislativo os resultados dos estudos que empreenderá visando ao estabelecimento da legislação que reduza a taxa de juros dos empréstimos públicos e o custo do dinheiro no país.

NORMAS GERAIS DE DIREITOS FINANCEIROS

Determina ainda, a lei, ontem sancionada, que os Estados e Municípios, em matéria de empréstimos públicos, ficam sujeitos às seguintes normas gerais de direito financeiro:

"I — o Estado cujos títulos da dívida pública, de qualquer taxa de juros, estiverem cotados em valor inferior a 90% do título federal correspondente de cotação mais baixa não poderá lançar novos empréstimos públicos e nem fazer novas emissões de títulos dos já amortizados.

II — O Município cujos títulos da dívida pública, de qualquer taxa de juros, estiverem cotados em valor inferior a 80% do título federal correspondente, de cotação mais baixa, não poderá lançar novos empréstimos públicos e nem fazer novas emissões de títulos dos já amortizados.

III — A taxa máxima de juros dos títulos públicos estaduais será de 8% e a dos municipais de 9% ao ano".

Os Milhões do SESC

O atual Presidente do SESC do Distrito Federal, o garrido sr. Jorge Amaral, é um **amateur de provérbios**. Dizem os que lhe são mais chegados que S. S.ª tem, à sua cabeceira e sôbre a sua mesa de trabalho, um exemplar ricamente encadernado do "Livro de Adágios" — no qual invariàvelmente, ao deitar-se ou ao dar início ao expediente do dia, procura abeberar-se do que há de mais profundo em matéria de sabedoria ou filosofia popular.

Aos que lhe ponham em dúvida a sapiência, assaca-lhes logo em cima meia dúzia de anexins floridos e lougãos, que se não convencem pelo menos deixam o ouvinte meio aparvalhado.

O mal do sr. Amaral, porém, com essa sublime mania de querer enxergar a vida através dos provérbios, está em que S. S.ª costuma tomar a êstes ao pé da letra e sem entrar em maiores indagações, o que o induz a erros fabulosos. Assim, por exemplo, ao ver escrito que "A economia é a base da prosperidade" o voluptuoso sr. Amaral concluiu que o entesouramento dos dinheiros do SESC — mesmo à custa da estagnação dos serviços assistenciais da entidade — o consagrará como um incomparável administrador.

Se algum herético tenta demover S. S.ª de sua fidelidade canina à forma do provérbio, recebe, de imediato, a lição: "Vox populi, vox Dei".

Aconteceu que, um belo dia, o circunspláutico sr. Amaral, abrindo ao acaso seu precioso breviário, deparou com aquela sentença do espêto de pau em casa de ferreiro, e, como Presidente do Serviço Social do Comércio, entendeu de sua obrigação fazer passar fome e frio aos pobres comerciários sob sua jurisdição, com o que pôde contar desde logo com a ajuda da tremenda carestia de vida que a todos nos assoberba, sem distinção de classe. Leu duas vêzes, como convinha, o Provérbio do Dia, que é como chama ao que mais o impressiona cada manhã — e, de posse de sua monstruosa sabedoria, partiu célere para o trabalho, com a consciência leve de um colibri. E em lá chegando, a primeira coisa que fêz foi decidir, de uma vez por tôdas, diante de seus companheiros de Conselho assombrados e dos pobres funcionários depauperados, que o pessoal do SESC do Distrito Federal não poderia ter suas condições de vida melhoradas precisamente porque o SESC era o órgão incumbido pelo Govêrno de melhorar a situação de vida dos comerciários do Distrito Federal — o que poderia parecer um absurdo, mas era a exata observância do provérbio engolido pouco antes e ainda em fase de ruminação. Em vão tentaram dissuadi-lo os que não tinham um Rifoneiro em casa e eram por isso menos sábios do que êle.

Nosso homem, a mão no peito como convinha à sua alta condição de Presidente, lembrou-lhes que um provérbio não mente — simplesmente porque não pode mentir, e deu a sessão por encerrada.

O que vale, para os infortunados servidores do SESC Regional, é que o seu Presidente, fanático rifonista que é, ainda há de deparar um dia com aquêle outro pequeno provérbio que diz — "Acautela-te do homem desesperado", e, tomando-o ao pé da letra como é do seu hábito, talvez chegue a assustar-se com o desespêro dos que não podem mais esperar, e embora a contragôsto se resolva a dar-lhes uma migalha dos milhões que apregoa ter amealhado.

Banco Econômico da Bahia S.A.
FUNDADO EM 1834
O mais antigo estabelecimento de crédito do País.
SUCURSAL — RIO:
ASSEMBLÉIA, 83
Telefone: 52-8179

A EMPRÊSA DE TRANSPORTES MINAS GERAIS S.A.
A mais completa Organização Rodoviária de Transportes e Carga
BELO HORIZONTE
RIO — NITERÓI
S. PAULO — SANTOS

DR. BOAVISTA NERY
CLÍNICA MÉDICA
RUA ÁLVARO ALVIM, 21, 14.º and. Sala 1.406 — Têrças, Quintas e Sábados, das 14 às 16 hs. — Tel.: 52-0150.
Residência: Tel.: 26-6888.

VALORIZAÇÃO DO CRUZEIRO

As possibilidades de exploração comercial do petróleo na região de Piracicaba, segundo manifestação oficial da Petrobrás, já começam a refletir-se na posição da moeda brasileira nos meios econômicos do exterior.

E' um fenômeno natural pois é inegável a influência do petróleo na vida moderna.

Se a Petrobrás não pôde ainda de forma definitiva fixar a exata posição das jazidas onde estão localizados os poços petrolíferos perfurados pelo engenheiro Roberto Andraus, resta a promissora perspectiva apontada pelo monopólio nacional consistente na presença irrefutável do óleo cuja quantidade será averiguada após a conclusão das novas prospecções a que se dedica a equipe de técnicos atualmente na região Piracicaba — Rio Claro. O engenheiro Andraus conseguiu descobrir em zona genèricamente petrolífera a camada marinha denominada "Capivari" assunto exaustivamente examinado de há longo tempo por geólogos nacionais e estrangeiros. O acontecimento, como asseverou a Petrobrás é grato para o Brasil, pois além de economizar divisas para a nação, propiciará sem dúvida o imediato fortalecimento do cruzeiro como aliás já se observa, segundo comunicações de círculos econômicos do exterior.

Mercados e Cotações

CÂMBIO LIVRE

O mercado de câmbio livre abriu ontem, fraco e fechou irregular.

BANCOS PARTICULARES

Abertura

Dólar, venda	67.00	—
Dólar, compra	65.00	—
Libra, venda	184.00	—
Libra, compra	178.00	—
Marco, venda	15.80	—
Marco, compra	15.30	—
Lira, venda	0.107	—
Lira, compra	0.102	—
Escudo, venda	2.34	—
Franco, venda	0.190	—
Franco, compra	0.182	—

Fechamento

Dólar, venda	67.50	—
Dólar, compra	67.50	—
Libra, venda	185.00	—
Libra, compra	179.00	—

Câmbio

O mercado de câmbio oficial funcionou, ontem, em posição estável e sem alterações nas taxas. O Banco do Brasil para coberturas vencidas em geral para remessas e zonas reinvestimentos, vendeu libras à vista para entrega pronta a Cr$ 52.69 e dólares a Cr$ 18.82. Aquele Banco comprava letras de exportação a Cr$ 51.4830 sôbre Londres e Cr$ 18.36 sôbre Nova York. O Banco do Brasil afixou as seguintes taxas.

Fechos inalterados

Libra	52.6960	51.4830
Dólar	18.82	18.36
Escudo	0.6607	0.6432
Belga	0.3800	0.3692
Florim	4.9672	4.8458
Marco	4.5011	4.3911
Pêso uruguaio	4.7365	4.5786
Lira	0.0300	0.0293
Lira	0.0301	0.0293
Franco suíço	4.4269	4.2834
Coroa sueca	3.6402	3.551
Coroa tcheca	2.6139	2.55
Coroa dinamarquesa	2.7449	2.6346
Franco francês	0.0536	0.0523
Pêso argentino	N/C	N/C
Pêso boliviano	0.3157	

OURO FINO

O Banco do Brasil comprou ontem o grama de ouro fino na base de 1.000 : 1.000 em ouro amoedado ao preço de Cr$ 20.8176.4.

Câmara Sindical

Médias cambiais, fixadas em 28 de novembro de 1956.

MERCADO LIVRE

América do Norte, Dólar	65.63
Alemanha, Marco	15.58
Bélgica, Franco Belga	1.30
Canadá, Dólar	68.50
Dinamarca, Coroa	8.80
Espanha, Peseta	1.60
França, Franco	0.18
Holanda, Florim	17.10
Inglaterra, Libra	180.72
Itália, Lira	0.102
Portugal, Escudo	2.3137
Suécia, Coroa	12.80
Suíça, Franco	15.89

MERCADO OFICIAL

América do Norte, Dólar	18.82
Alemanha, Marco	4.4801
Bélgica, Franco Belga	0.3774
Dinamarca, Coroa	2.7499
França, Franco	0.0536
Holanda, Florim	4.9678
Inglaterra, Libra	52.6959
Itália, Lira	0.0301
Suécia, Coroa	3.6402
Suíça, Franco	4.4269

MOEDAS

América do Norte, Dólar	66.43
Alemanha, Marco	16.48
Argentina, Pêso	2.50
Bélgica, Franco Belga	1.29
Colômbia, Pêso	8.00
Espanha, Peseta	1.55
França, Franco	0.1737
Holanda, Florim	16.20
Inglaterra, Libra	185.00
Itália, Lira	0.1112
Portugal, Escudo	2.280
Suíça, Franco	16.20
Uruguai, Pêso	16.94

Bôlsa de Valores

Regulou a Bolsa, ontem, com trabalhos animados e negócios desenvolvidos. Cotaram-se em condições de firmeza as Obrigações de Guerra e calmas as apólices da União, nominativas e ao portador. As apólices sorteáveis de Minas ficaram fracas e as de São Paulo, firmes. Os papéis de Companhias Siderúrgicas regularam em boa posição e nessas condições fecharam com tendências favoráveis em alta.

VENDAS REALIZADAS ONTEM

	Cr$
União	
10 Unif.	610,00
54 D. Emis. Nom.	620,00
2 Idem Cr$ 200	90,00
79 D. Emis. pt.	775,00
28 Idem — Emp. Ant.	760,00
165 Reajust.	770,00
OBRGS.:	
60 T. Nac. 1921	760,00
3 Idem 1930	760,00
20 Idem Cr$ 500	350,00
300 T. Nac. 1939	790,00
71 Guerra de Cr$ 1.000	780,00
98 Idem	785,00
143 Idem de Cr$ 5.000	3.980,00
ESTADUAIS — Apls.:	
50 Minas — Pop.	200,00
160 Minas 1934 pt. 1a. S.	103,00
50 Idem 3a. Série	96,00
73 E. Rio — Elet. 2a. S.	400,00
92 São Paulo	182,00
400 Idem	180,00
60 Idem — 4.o Cent.	345,00
30 Idem — Unificadas	580,00
66 Idem — Uniform.	765,00

MUNIC. D. F.:	
34 Emp. Mun. Lei 820 Plano A	600,00
20 Idem	605,00
452 Idem	610,00
Bancos — Ações:	
100 Boavista de Cr$ 5000	2.000,00
44 Brasil de Cr$ 200	490,00
17 Com. Nom. Cr$ 200	420,00
COMPANHIAS:	
2 Seg. Previdente Cr$ 1.000	6.100,00
100 Sul América Terr. Marít. Ac. Cr$ 1.000	1.500,00
603 Un. Brasileiro — Cia. Seg. G. Cr$ 200	450,00
1.061 A. Fabril de Cr$ 200	400,00
40 Brasil. Pôrto Cr$ 200	800,00
200 Tec. Sequeira Jorge Cr$ 1.000	1.200,00
4.720 Direitos subs. da C. Progresso	30,00
15 Arno S. A. Pref. Cr$ 1.000	1.100,00
25 Idem (novas)	1.020,00
1 Idem — Indústria Cr$ 1.000	2.000,00
10 C. Brahma Ord.	1.000,00
25 Idem Pref.	450,00
Idem	445,00
10 D. Santos Nom. Cr$ 200	255,00
100 Eletromar — Ind. Elt. Bras. Cr$ 1.000	1.100,00
25 Lab. Labolesse Cr$ 500 — Ord.	2.000,00
227 Mesbla	265,00
100 Paraf. Sta. Rosa	100,00
20 Sid. Belgo Mineira	1.000,00
1 Serraria Agua Fria Cr$ 1.000	2.000,00
1 Serraria Mucury Brasil. Holanda Cr$ 50	1.910,00
50 N. América pt.	1.920,00
10 Brasil	1.925,00
10 Sid. Mannesmann	1.050,00
34 Sid. Nacional Cr$ 200	198,00
200 White Martins	700,00

Café

O mercado de café disponível funcionou, ontem, bem colocado e firme, registrando-se nova alta nas cotações. Os compradores deram pelo tipo 7, à base de Cr$ 318,00 por 10 quilos e foram vendidas durante o dia sacas. O movimento verificado foi o seguinte: Entradas 9.464 sacas, sendo 1.482 pela Estrada de Ferro Leopoldina, 1.077 pelo Regulador Espírito Santo e 6.905 pela Estrada de Rodagem. Embarques 37.299 sacas, sendo 26.498 para a Europa; 8.500 para a América do Norte; 2.266 para a América do Sul; 200 para a Ásia e 125 para a África. Existência 779.995. Café despachado para embarques 100.863 sacas.

Cotações por 10 quilos:

Tipo 2	368,00
Tipo 3	358,00
Tipo 4	348,00
Tipo 5	338,00
Tipo 6	328,00
Tipo 7	318,00
Tipo 8	308,00

PAUTAS

Estado de Minas (27/7/56)

Cafés comuns	Cr$ 31,50
Cafés finos	Cr$ 45,85
Estado do Rio, café comum	Cr$ 32,00

TERMO

CONTRATO "A"

Abertura

Meses	Vend. (Cruzeiros)	Comp. (Cruzeiros)
Dezembro, 1956	S/V	327,50
Janeiro, 1957	S/V	332,50
Fevereiro, 1957	342,00	338,00
Março, 1957	S/V	340,00
Abril, 1957	346,00	343,00
Maio, 1957	S/V	345,00

Mercado — Firme.
Vendas — 1.000 sacas.

FECHAMENTO

Meses	Vend.	Comp.
Dezembro, 1956	S/V	331,50
Janeiro, 1957	S/V	335,20
Fevereiro, 1957	342,50	340,60
Março, 1957	349,00	342,00
Abril, 1957	350,00	343,00
Maio, 1957	352,00	345,10

Mercado — Firme.
Vendas — 1.000 sacas.

Açúcar

O mercado dêste produto regulou ontem, calmo e com os preços inalterados. Entradas 2.173 sacas do Estado do Rio. Saídas 17.500. Existências 118.948 sacas.

Cotações por 60 quilos:

Branco cristal	435,00
Cristal amarelo	390,00
Mascavinho	330,00

Algodão

Esse mercado regulou ontem, calmo e com os preços inalterados. Entradas não houve e saíram 350, ficando em estoque 31.400 fardos.

(Condições do Mercado)

	Cruzeiros
Fibra longa:	
Seridó, tipo 3	475,00 a 480,00
Seridó, tipo 4	465,00 a 470,00
Fibra média:	
Sertões, tipo 3	430,00 a 435,00
Sertões, tipo 5	Nominal
Ceará, tipo 3	420,00 a 425,00
Ceará, tipo 5	Nominal
Matas, tipo 3	385,00 a 390,00
Matas, tipo 5	385,00 a 390,00
Paulista, tipo 3	Nominal
Paulista, tipo 5	405,00 a 410,00

BANCO PROLAR
Juros de 3 a 7%
Aberto ininterruptamente até às 17 hs.
RUA SETE, 99

LEILÃO DE DIVISAS

Rendeu Cr$ 32.376.060,00 o leilão de divisas de câmbio realizado ontem na Bôlsa de Valores do Rio. O movimento de operações foi o seguinte:

ESPÉCIE DE DIVISAS	Car	Montante das Divisas — Oferecidas	Licitadas	Sobras	Ágios — Mínimo	Máximo
PARA IMPORTAÇÃO DE ADUBOS, INSETICIDAS E OUTROS PRODUTOS						
US$ Argentina — Adubo	1a	1.000	—	1.000	—	—
PRONTO — Inst.	1a	5.000	3.000	2.000	25.00	25.00
		6.000	3.000	3.000		
US$ Chil — Adubo	1a	24.000	24.000	—	25.30	25.50
PRONTO						
		24.000	24.000	—		
US$ Norug — Inst.	1a	3.000	—	3.000	—	—
PRONTO						
		3.000	—	3.000		
US$ Finlândia — Inst.	1a	7.000	—	7.000	—	—
PRONTO						
		7.000	—	7.000		
US$ Uruguai — Inst.	1a	30.000	—	30.000	—	—
PRONTO						
		30.000	—	30.000		
US$ A C L — Adubo	1a	84.000	70.000	14.000	25.00	25.00
PRONTO — Inst.	1a	90.000	2.000	88.000	25.00	25.00
		174.000	72.000	102.000		
Coroas Dinamarquesas — Inst.	1a	14.000	7.000	7.000	3.62	3.62
PRONTO						
		14.000	7.000	7.000		
US$ Japão — Adubo	1a	2.000	—	2.000	—	—
PRONTO — Inst.	1a	8.000	—	8.000	—	—
		10.000	—	10.000		
US$ — Adubo	1a	137.000	137.000	—	25.00	25.00
120 DIAS — Inst.	1a	120.000	110.000	10.000	25.00	25.00
		257.000	247.000	10.000		
US$ Isral — Adubo	1a	27.000	—	27.000	—	—
PRONTO — Inst.	1a	17.000	—	17.000	—	—
		44.000	—	44.000		
Coroas Sucas — Inst.	1a	30.000	—	30.000	—	—
PRONTO						
		30.000	—	30.000		
PARA IMPORTAÇÃO DE CHASSIS DE VEÍCULOS-MOTORES						
COROAS SUECAS	3a	175.000	175.000	—	17.41	17.41
PRONTO						
		175.000	175.000	—		
US$ JAPÃO	3a	10.000	—	10.000	—	—
PRONTO						
		10.000	—	10.000		
US$ A C L	3a	110.000	110.000	—	90.00	90.00
PRONTO						
		110.000	110.000	—		
US$	3a	250.000	250.000	—	90.00	90.00
120 DIAS						
		250.000	250.000	—		
PARA IMPORTAÇÃO DE FRUTAS						
US$ ARGENTINA	4a	3.479.000	343.000	3.136.000	35.00	35.00
PRONTO	5a	184.000	—	184.000		
		3.663.000	343.000	3.320.000		
US$ URUGUAI	4a	190.000	—	190.000	—	—
PRONTO	5a	10.000	—	10.000	—	—
		200.000	—	200.000		

Panorama Econômico — NO BRASIL E NO MUNDO

Os boatos sôbre reforma cambial

Os constantes boatos de reforma cambial, em nosso país, vem obrigando o Ministro da Fazenda, sr. José Maria de Alkmim, quase todos os dias, a formular desmentidos e opor contestações.

O hábito de espalhar boatos sôbre a matéria é tamanho que se deu para deturpar palavras e declarações das autoridades executivas e parlamentares. Foi o que aconteceu ontem. Um jornalista ouviu mal a palestra do líder Vieira de Melo, na Câmara, com deputados pessedistas, e achou de anunciar que o Govêrno, ainda nesta legislatura, pediria ao Congresso leis de relevância, que importariam em reforma cambial.

Anteriormente, o mesmo órgão de imprensa, que acolheu mal a notícia, soltara aos quatro ventos que a reforma cambial seria promovida dentro do prazo de seis meses, como se fôra possível proceder-se uma revisão na política de câmbio com prazo certo e marcado!... Claro é que, até hoje, não se conhece nenhum exemplo, em qualquer país do mundo, dessa natureza, isto é, marcar prazo para reforma cambial.

Sabe-se que há pressões junto ao Govêrno no sentido dessa providência da mais alta importância e envergadura para o Brasil. Porém, de nada valerão essas pressões, os ataques que fazem grupos interessados por essa reforma. Somente o Govêrno saberá o momento preciso e a maneira de como adotá-la.

Recorda-se que, no ano passado, os mesmos elementos políticos que hoje representam a Oposição e que defendem a reforma, desaprovaram o projeto elaborado pelo ex-ministro Whitaker, taxando-o de inflacionário.

Após muita delonga, o sr. Café Filho que, àquela época ocupava o Catete, achou de bom alvitre não adotar a reforma proposta pelo seu Ministro da Fazenda e mandou-a ao Procurador Geral da República, a fim de que aconselhasse a audiência do Poder Legislativo sôbre matéria de atribuição específica do Poder Executivo.

E é, precisamente, êsse grupo de políticos, em que se mesclam negocistas, que força, agora, o Govêrno a tomar uma medida tão perigosa e tão séria.

O boato de reforma, ontem espalhado, nada mais é que um empréstimo interno da ordem de Cr$ 15 bilhões, destinados a socorrer os Estados em dificuldades para solver compromissos e estimular sua economia interna.

Liberação do comércio na América-Latina

SANTIAGO, 30 (FP) — O Comitê de Comércio da CEPAL — Comissão Econômica das Nações Unidas para a América Latina — encerrou a sua primeira reunião depois de 10 dias de trabalhos.

Durante a sessão de encerramento fizeram uso da palavra os representantes da França, dos Estados Unidos, da Inglaterra, da Tchecoslováquia, da Rumânia, o Sub-Diretor da CEPAL, sr. Louis Swenson, e o sr. Arturo Maschke, Presidente do Comitê e Presidente do Banco Central do Chile, que salientou a importância da reunião que marcará o comêço de um importante esfôrço para o desenvolvimento econômico da América Latina.

A principal resolução aprovada foi o projeto recomendando aos governos a liberação do comércio entre os países latino-americanos de produtos tradicionais, a comercialização mediante preços internacionais, compras na América Latina, eliminação dos monopólios do Estado, de importação e exportação, acordos a longo prazo e medidas contra o contrabando.

A próxima reunião do Comitê terá lugar em La Paz, na Bolívia, e Santiago foi eleita sede do Comitê.

Bouças regressa do GATT

O sr. Valentim Bouças, secretário do Conselho Técnico de Economia e Finanças do Ministério da Fazenda, que participou como representante brasileiro das sessões do GATT, em Genebra, onde foram submetidas a exame e, afinal, aprovadas as novas tarifas aduaneiras do Brasil regressou, ontem à tarde, da Europa. Ao seu desembarque compareceram numerosos amigos e admiradores.

Balança comercial com os EE. UU. — favorável ao Brasil

NOVA IORQUE, novembro — As exportações de café a bons preços foram o principal fator a contribuir para a melhoria da balança de pagamentos do Brasil em seu comércio com os Estados Unidos, no primeiro semestre dêste ano. Segundo o último boletim do Escritório Comercial do Brasil em Nova Iorque, o total das exportações brasileiras para os Estados Unidos, no período de janeiro a março de 1956, ascendeu a 579 milhões de dólares contra 493 milhões no período correspondente de 1955.

Quanto às importações brasileiras aos Estados Unidos, a política de restrições adotada para fortalecer a posição cambial do Brasil operou uma diminuição de 105 milhões de dólares em seu total, em relação ao mesmo período do ano passado, situando-se em 460 milhões de dólares nos cinco primeiros meses dêste ano. A melhoria nas transações externas veio possibilitar ao Brasil um aumento na quantidade de dólares oferecidos em leilão, a partir de junho de 1956. — (AN)

Mercado de algodão

LIVERPOOL, 30 (UP) — O mercado de algodão fechou hoje com as seguintes cotações:

Contrato antigo — dezembro/janeiro, 27,30, nominal; março/abril, 26,90; maio/junho, 26,50; julho/agôsto, 26,15; outubro/novembro 25,95.

Contrato novo — dezembro/janeiro, 28,15, nominal; março/abril, 27,50; maio/junho, 26,85/95; julho/agôsto, 26,50, nominal; outubro/novembro, 26/25, nominal.

O algodão egípcio Karnak, para janeiro-fevereiro, fechou a 60.00.

O IBC firma convênios

Com a finalidade de intensificar as atividades relacionadas com a investigação, a experimentação e a execução de medidas necessárias ao aprimoramento dos processos de cultura, preparo, beneficiamento, industrialização e comércio do café, o IBC, devidamente autorizado pela sua Junta Administrativa, celebrará, com a Secretaria de Agricultura do Estado de São Paulo, acordos, mediante os quais serão concedidos, nos têrmos do art. 3º e do parágrafo único do artigo 10 da Lei 1.779, de 1952, recursos financeiros ao Instituto Agronômico de Campinas, Instituto Biológico e Departamento da Produção Vegetal.

Com êsses recursos aquêles órgãos da administração paulista poderão dar grande impulso às suas atividades relacionadas com a cafeicultura.

Como resultado dessa providência, a Divisão de Economia Rural do Departamento da Produção Vegetal da Secretaria da Agricultura paulista dará comêço, no decorrer do mês de dezembro, à primeira estimativa da safra cafeeira 56-57 do Estado bandeirante, pelo método de amostragem, que permitirá, com base nas observações que serão feitas em 1.800 propriedades agrícolas já fichadas e distribuídas em todo o território estadual, a primeira avaliação, de maneira científica, da safra cafeeira daquele Estado.

Pela mesma Divisão serão estendidos a outros importantes centros os benefícios proporcionados pelos Postos de Classificação ou Salas Ambiente, já em funcionamento em Jaú, Catanduva, Marília e São Manuel.

Dessa maneira, as práticas aconselhadas aos lavradores pela Divisão de Fomento Agrícola do mesmo Departamento, no sentido da melhoria da qualidade, através de melhor colheita, será racional, beneficiamento correto, catação etc., serão pronta e fàcilmente comprovados pela classificação do produto, feita naqueles utilíssimos Postos, que terão assim função altamente educativa e esclarecedora dos produtores.

Encerrado o Congresso do café

BOCA RATON, 30 (FP) — O 46º congresso da "Associação Nacional do Café", que fora inaugurado na última segunda-feira, foi encerrado ontem à noite com um banquete nesta cidade, após o qual foi projetado um filme, "A Xícara Mágica", contando a história do café, sua cultura, sua torrefação, etc.

Durante o dia, os delegados ao congresso procederam a eleição da nova Mesa da Associação.

O sr. Peer Folger, vice-presidente de "J. A. Folger and Co.", de San Francisco, foi eleito presidente da Associação Nacional e o sr. Fred Silence, vice-presidente da firma "Ruffner, McDowel and Burch Inc.", importadores de cafés verdes, foi eleito vice-presidente da Associação.

Os novos diretores, que pertencem todos a firmas nova-iorquinas empenhadas no comércio do café, são os srs. Philip Eisenmenger, de "Standard Brands Inc.", George Robbins, de "Maxwell House Coffee", da "General Foods Corporation", Herman Baerwall, de "H. F. Bearwald and Co." e Gustavo Wedell, da "East Asiatic Co.".

Durante o dia de ontem vários oficiais de Intendência dos Estados Unidos e membros da Associação mantiveram uma conferência durante a qual foi debatida a questão de saber quais eram os melhores métodos a adotar para a compra de café para a Intendência Militar.

Restabelecendo a Verdade Sôbre o SAPS

NOTA OFICIAL

Datam da criação do SAPS certas críticas nem sempre inspiradas na verdade contra a Instituição, seus dirigentes, até mesmo contra suas finalidades. Não tem havido nessa insistência sem nenhum objetivo nobre e compreensão de uma obra, que pode não ser perfeita, mas que, sob todos os aspectos, apresenta um ativo de inegável importância econômico-social.

E' claro que o SAPS não poderia escapar à ofensiva generalizada dos que se julgam com o direito de destruir tudo que é feito pelo Govêrno, tôdas as iniciativas dirigidas no sentido dos interêsses do país e do povo. Dêsse mal também sofre outros países, não tanto e com tamanho desembaraço como se verifica entre nós. E' que, embora universal, êsse furor de agressividade gratuita tem, no caso brasileiro, a agravante da cumplicidade de algumas pessoas que, por equívoco ou má fé, não são contra os administradores capazes, honestos e desinteressados, mas não resistem à catequese dos demolidores profissionais e com êles colaboram indiretamente, na sombra, em verdadeiras tocaias.

Contra a atual administração do SAPS não têm sido poucas as investidas injuriosas, visando apontá-la como incapaz e nociva à Autarquia. Até agora não nos ocorrera o propósito de revidar aos autores de tais campanhas, ùnicamente porque não apresentavam nenhuma acusação concreta e ainda porque não desejávamos roubar às nossas realizações qualquer parcela de tempo capaz de prejudicá-las. Mas os difamadores tornaram-se insistentes, interpretaram o nosso silêncio como aceitação de suas infamias, e acharam, por isso mesmo, que deviam prosseguir cada vez com maior cinismo e mais distantes da verdade. A opinião pública poderia ser induzida a creditar no que afirmavam os leiloeiros da mentira, se continuássemos indiferentes. Daí a resolução que nos pareceu oportuna de restabelecer a verdade, de triturar os embustes, desmascarando ao mesmo tempo os embusteiros.

Sabemos que entre êstes figuram os que, frustrados em seus propósitos de se apossarem do SAPS, não têm mais fôrças para ceder à evidência dos fatos, não desejam confessar que no SAPS, sob a atual administração, o que há é um programa de trabalho, de reorganização dos seus serviços, de saneamento e de moralidade, tudo isso feito em silêncio, sem alarde, mas de consciência tranquila. De nada vale tanto desespêro em perseguição de objetivos tão mesquinhos.

Nosso rumo está traçado e dêle nada nem ninguém nos fará desistir. Assim procedemos porque o SAPS tem finalidades que se confundem com o bem estar do povo brasileiro, tem um destino a cumprir dentro do Brasil, tem o dever de colaborar, na parte que lhe cabe, para o êxito da obra social a que o ilustre senhor Presidente da República vem se devotando com patriotismo e inflexível decisão.

O SAPS vai sendo recuperado lentamente, mas com segurança. Está entregue a fundo na expansão de seus serviços. Está sendo libertado das falhas que impediram até há pouco o seu desenvolvimento e o esfôrço para colocar seus serviços assistenciais em regime de auto-suficiência.

O SAPS restabeleceu de forma intransigente o critério de concorrência pública, suprimiu o absurdo da distribuição anual de um milhão e quinhentas mil refeições gratuitas, fornecidas de forma abusiva e indébita em detrimento dos trabalhadores, fato que vinha contribuindo para agravar a situação deficitária da Autarquia. As dotações orçamentárias obedecem a uma aplicação rigorosamente honesta. Há fiscalização em tudo, e nenhuma despesa foge a êsse critério. Também não foge às determinações dos senhores Presidente da República e Ministro do Trabalho a admissão de pessoal.

Que mais é preciso dizer para pulverizar as difamações e os difamadores em suas arremetidas contra o SAPS? Nada mais do que isso. E é essa administração de portas abertas que nos deixa tranquilos perante a opinião pública e indiferentes aos relinchos e patadas dos que pretendem assistir ao fracasso da obra do SAPS já que não podem assaltá-lo em proveito próprio. Pois que continuem a difamar, enquanto vamos trabalhando com o apoio dos trabalhadores, do Govêrno e dos homens de bem.

GABRIEL VIVACQUA
Diretor-Geral

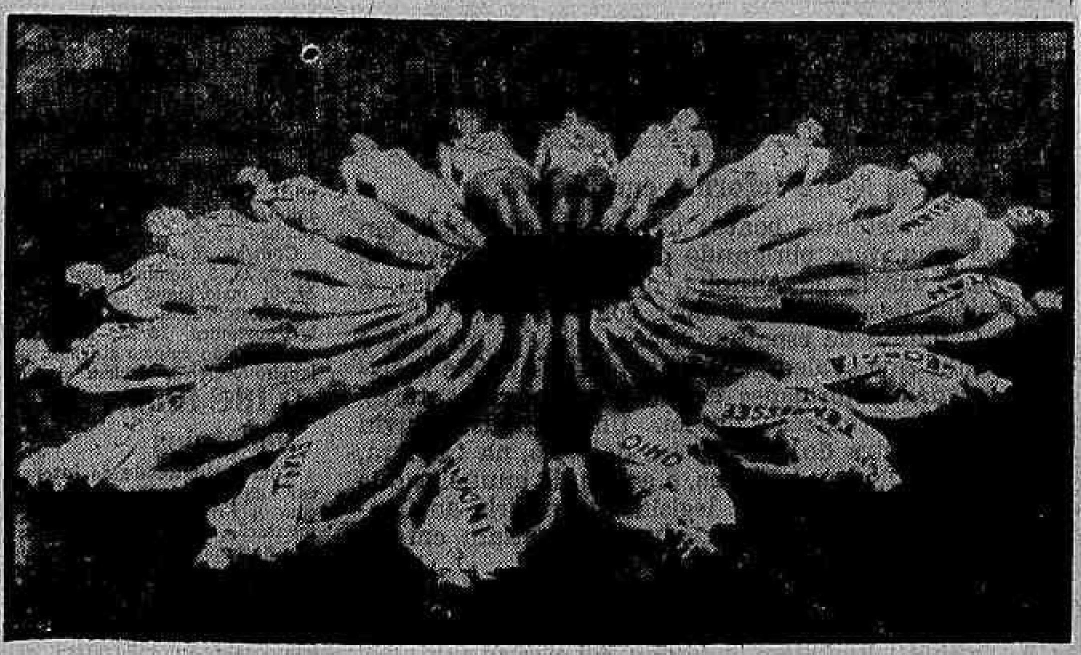

Estreou ontem no Maracanãzinho, sob o alto patrocínio da sra. Negrão de Lima, em benefício dos Parques Proletários, a grande revista de Noel Sherman que apresenta simultâneamente no palco e numa gigantesca piscina, numeroso elenco composto de acrobatas, cantores, sapateadores, aqualoucos, mergulhadores e bailarinas aquáticas

Companhia de Mímica

Teatro

Francisco Pereira da Silva

SEGUNDA-feira próxima às 21 horas no teatro da Maison de France, será realizada a estréia da Companhia de Mímica de Luis de Lima, sob o patrocínio da Sociedade Teatro de Arte. O programa dêsse espetáculo é constituído de três partes: "Pantomimas de Ulís", que gira em tôrno de um personagem criado por Luís de Lima, e exprime as reações da alma popular frente aos obstáculos criados pela vida mecanizada de hoje; "A Estalagem", inspirado num tema oriental, focalizando três personagens — o estalajadeiro e um casal de hóspedes; "O Escriturário", mimodrama de Luis de Lima, inspirado num conto de Melville, com a participação de todos os elementos da Companhia: Luis de Lima, Osvaldo Neiva, Diego Cristian, João das Neves, Pichin Plá, Paulo Nolasco, Agostinho de Oliveira e Regina Lúcia. Os dispositivos cênicos e figurinos são da autoria de Carlos Thiré, Julya Van Rogger e Luis de Lima. Música de Reginaldo Vilar de Carvalho. Diretor de cena, José Jonas e assistente-geral, Pichin Plá. Somente três espetáculos serão dados pela Companhia de Luis Lima, no teatro da Maison de France, sendo que os dois outros estão programados para os dias 10 e 11 de dezembro, em sessão única às 21 horas.

* * *

III CONGRESSO Brasileiro de Teatro — A Associação Brasileira de Críticos Teatrais, entidade que promove o III Congresso Brasileiro de Teatro, a reunir-se de 7 a 12 de janeiro do ano próximo, nesta cidade, vem recebendo numerosas adesões ao certame que estudará problemas ligados à nossa arte cênica. Segunda-feira próxima, às 17 horas na sede da SBAT, realizar-se-á a quarta reunião geral mensal dos sócios da ABCT, para debate de assunto ligados à organização dos trabalhos do Congresso.

* * *

O TEATRINHO Jardel continua apresentando "Terra do Samba", revista de Geysa Bôscoli e Nestor de Holanda. Duas sessões noturnas além das vesperais aos sábados e domingos.

Uma Carta

Primeiro Plano

P. M. C.

MEU caro José Guilherme Mendes: Li o teu "Moscou, Varsóvia, Berlim" e creio ter reagido bem ao interêsse natural de tua narrativa. O testemunho que dás de tua viagem a países cuja realidade nos chega habitualmente deformada, pelo amor ou pelo ódio, é antes de tudo honesto. Sua marca deliberada é a imparcialidade com que retrataste os pedaços de vida que te foi dado ver, ouvir, pegar, provar, sentir na União Soviética, na Polônia e na Alemanha. A honestidade do teu depoimento é, a meu ver, a mais clara qualidade e o mais perigoso defeito de teu livro. Dizendo isso, não estou escorregando na ambiguidade mas apenas assinalando, e concordarás comigo, as possibilidades de cair em êrro na qual incorrem todos os repórteres dispostos a fotografar a verdade em palavras. A realidade é única mas os ângulos em que se colocam os observadores são inúmeros. Ensina a teoria da relatividade que a percepção da realidade é destorcida e enfraquecida pelas limitações de nosso órgão de visão. Mas não quero nem posso ir tão alto. Disseram-me que Érico Veríssimo escreveu um romance sôbre a relatividade de uma observação vária de um mesmo episódio. Menos que isso, toma o exemplo do futebol: depois de assistir a uma partida, verifica nos jornais do dia seguinte Einstein transportado para as páginas esportivas, isto é, as diversas maneiras de ver um gól.

ORA, se é assim com os fatos a que estamos habituados, com os acontecimentos que se passam em nossa órbita familiar, muito maior é a inconsistência de nossa observação quando viajamos por um país estrangeiro sem o tempo necessário para obter as informações que podem modificar fundamentalmente as nossas impressões.

Depois de ter percorrido também o itinerário que descreves no livro, cheguei a uma conclusão: através do noticiário das agências telegráficas ficamos, a respeito dos acontecimentos que se passam nos países da chamada "cortina de ferro", menos informados do que se êsses jornais nada publicassem. Porque, no caso, já se trata, não apenas da precariedade do observador, mas de uma destorção de sentido político. Restam-nos, portanto, os livros. Mas êstes, igualmente, sobretudo os mais profundos, os livros escritos justamente por aquelas pessoas que dispuseram do tempo necessário à reunião de dados, são em sua grande maioria orientados no sentido político, a favor de uma ou outra causa. Daí, chegarmos nós à segunda ambiguidade inevitável desta carta: só descrevem com alguma fidelidade os países socialistas ou os Estados Unidos precisamente aquêles que, como no teu exemplo, decidiram-se a contar o que viram, aquêles que incorrem exatamente nas precariedades de observação de que falávamos. Melhor cometer o êrro da superficialidade do que o outro, o de uma profundidade sutilmente dirigida, servindo a um fim pré-estabelecido. O mundo está tão confuso, o conhecimento da verdade social e política está de tal forma adulterado pelas informações tendenciosas que, talvez, ainda o melhor caminho no sentido de reabilitar o verdadeiro seja o que tomaste como repórter. Ainda correndo o risco de provocar equívocos, contas o que viste, e te eximes de analisar os fatos. Convidas o leitor a interpretá-los, não o fazes.

QUE tens excelente vista, não posso duvidar depois de acompanhar-te nestas páginas, seguindo ruas pelas quais também andei, vendo os mesmos homens as mesmas obras dos homens que encontraste. Se é certo que da nossa visão de brasileiros da mesma idade podem originar-se equívocos, por parte dos que prestam atenção a nossas palavras, não é menos certo de que outros poderão ver em nossas reportagens (as minhas apenas em jornal) os motivos que nos fazem confiar na paz entre os homens.

Um encontro que tiveste, contado nas últimas duas páginas de teu livro, particularmente me tocou. Estavas na Praça Marx-Engels, da Berlim Oriental, no fim da Avenida Unter den Linden. Ali um velho barbudo dirigiu-te a palavra, deu-te informações sôbre o Domo, o Jockey Club ("kaputt total"), o Palácio Imperial. Falou-te também no kaiser Guilherme II e no abrigo subterrâneo do Banco Alemão. Acabou o barbudo por recordar com melancolia o tempo em que representava quatro firmas de tecido. Mostrou-te fotografias. Ficaste sem saber se lhe davas dinheiro ou se lhe oferecias uma cerveja. Optaste, meio constrangido, pelo dinheiro e o viste dobrar cuidadosamente a nota e guardá-la no bôlso. Pois, meu caro Guilherme, em uma tarde de domingo, exatamente no mesmo canto desta mesma praça, encontrei também o velhinho barbudo, que me dirigiu a palavra e contou-me, exatamente, sem tirar nem pôr, as mesmas coisas, as mesmíssimas coisas. Perto, havia um quiosque de madeira, onde se vendiam cervejas e refrescos. Também pensei na cerveja, mas êle recusou. Com o mesmo constrangimento, ofereci-lhe dinheiro, com a mesma naturalidade êle dobrou a nota com cuidado e a meteu no bôlso. Vi através desta cena que contas direito. Ou, como se diz agora, absolutamente certo. Com um abraço, Paulo.

Regístro

ANIVERSARIOS

FAZEM ANOS HOJE:
SENHORES:
Senador Francisco Galoti, Roberto Marinho, diretor de "O Globo", Cid Freitas Siqueira, maestro Augusto Vasseur, Nestor de Holanda, Nahum Prado, Nelson Weiner, Eloi de Freitas Guimarães Ivo Pinho Beato, tenente Eugênio Domingos de Sousa, Pedro do Amaral Paleta, Alberto de Brito Pereira, Amintas Ribeiro de Alvarenga, Chermont de Brito, Dniester da Silva, José Moreira Bastos. Jornalistas: João de Sousa Breves, Erico José Gordon, Jorge Pachá, Moncir Simbar.

— Transcorre hoje o aniversário natalício do dr. A. Mendes Monteiro, médico e figura de grande destaque nos meios científicos do país.

MENINAS:
Faz anos hoje, a menina Ademiliza, filha do nosso companheiro Adenet Pereira Barbosa e de sua espôsa, sra. Nilza Vicente Barbosa.

CASAMENTOS

As 18,30 horas de hoje, na Igreja Santa Terezinha, (Rua Mariz e Barros), realizar-se-á o casamento do jovem Maria Tereza, filha do casal dr. Ernani de Moura Caldas e Dulce Lacille Caldas, com o jovem Manoel filho do casal Manoel Augusto e Bernardina Tomás.

— Casam-se no dia 8 de dezembro vindouro o sr. Antônio Jorge, funcionário da Delegacia Regional do Impôsto de Renda, e a senhorinha Terezinha. A cerimônia religiosa, será efetuada às 16 horas, na Igreja de São Sebastião, Convento dos Capuchinhos, na Rua Haddock Lobo, 266. Após a cerimônia religiosa, o casal Guilherme de Sousa e senhora oferecerá uma recepção aos seus parentes e amigos.

COMEMORAÇÕES

ENGENHEIROS DE 1931 — Comemorando seu 25.º aniversário de formatura, reunir-se-ão em almôço de confraternização, às 13 horas de 4 do corrente, no terraço da ABI, os engenheiros da turma de 1931, da Escola de Engenharia da Universidade do Brasil. As 7,30 e 9 horas do mesmo dia, haverá romaria aos cemitérios do Caju e São João Batista, respectivamente. As 10 horas missa solene na Igreja de São Francisco de Paula e a seguir, visita à Escola de Engenharia. Serão homenageados os professôres paraninfos da turma.

JANTARES

Por motivo de sua investidura no cargo de Diretor do Serviço de Censura das Diversões Públicas, do DFSP, será o jornalista sr. Hildon Rocha homenageado por seus amigos e admiradores, com um churrasco, a ter lugar, no dia 12 do mês vindouro, às 20 horas na Churrascaria Gaúcha, na Rua das Laranjeiras, 114. As listas de adesões a essa homenagem são encontradas na Câmara dos Deputados, "Jornal do Comércio", e no Serviço de Censura, sendo a comissão promotora constituída dos srs. deputados Vieira de Melo, e José Jofili, Jorge Fontoura, Fábio Breves, José Renha e Jonatas Cardia.

CASTANHO OU PRETO
ÁGUA JAVA
Para tingir os cabelos discretamente

Ciência ao alcance de todos

Ensino: novas diretrizes

OS métodos didáticos, do último quartel do século para cá, sofreram, fôrça é admitir, efetiva evolução.

Contudo, se a característica dos novos métodos educativos é a sua adaptação à natureza da criança, visando estimular e dirigir a sua capacidade criadora, devemos concordar que, pelo menos quanto ao seu espírito, não representam "in totum" uma conquista da pedagogia moderna.

Assim é que, Sócrates, na antiguidade clássica, já tratava da questão, visto preocupar-se pôr em jôgo o dinamismo intelectual do educando. Em Platão, seu discípulo favorito, também vemos a preocupação de procurar adaptar o ensino à alma infantil, ressaltando, todavia, que satisfazer os desejos das crianças é a melhor maneira de as corromper.

Aristóteles referia-se em seus esboços pedagógicos à necessidade da educação se ajustar à natureza da criança e as suas diferenças individuais.

Nos tempos modernos, Rosseau filósofo francês, aparece como o pensador que maior influência exerceu sôbre a elaboração da didática atual. A sua influência, entretanto, foi paradoxal, pôsto que a pedra angular do seu pensamento pedagógico era a negação de todo e qualquer método. Convencido da bondade da natureza humana e da nefasta influência que sôbre ela exerce a sociedade, pois, para êle, o homem, naturalmente bom foi pervertido pela sociedade, que o torna mau, pregou a educação negativa, quer dizer, considerou nociva qualquer influência pedagógica sôbre o desenvolvimento da criança. Mas, ao lado disto, entreviu que a mesma possui maneiras de pensar e de sentir que lhes são próprias, que cada idade tem seus impulsos, e que o mestre deve começar pelo estudo de seus alunos.

As observações de Rousseau só passaram a influir sôbre os métodos modernos a partir do momento em que foram novamente encontrados no plano da observação objetiva e da experiência por autores mais cônscios da verdade serena e do controle sistemático.

BASEDOY procurou aplicar os princípios do pensador francês à prática educativa, porém foi Pestalozzi que mais olocou em relêvo o valor do desenvolvimento infantil como base de tôda educação, mostrando como a intuição, ou melhor, a observação ou percepção sensorial da criança devia constituir o fundamento do método didático. As realizações pedagógicas de Pestalozzi não levaram, todavia, muito em conta as etapas do desenvolvimento do educando, o que se evidencia no formalismo de seus horários rígidos, na sua classificação mecânica das matérias de ensino, e nos seus exercícios de ginástica intelectual.

Analisando os fundamentos psicológicos e filosóficos dos métodos educativos modernos, concluiremos que cada um dêles se baseia, explícita ou implìcitamente, numa concepção da natureza superior do ser humano e do alto sentido dos destinos do homem. Daí a conclusão inelutável da não existência de métodos pedagógicos que não tragam como sustentáculo ao seu arcabouço, uma filosofia de vida, não obstante sua superficial neutralidade científica.

Isso pôsto, qual será a atitude do pensador face à pluralidade desconcertante de métodos que aabamos de examinar? Óbvio é que não deverá ser de passiva submissão a um dêles ou, por outro lado o de pretender utilizar a todos, indistintamente.

É necessário levar em consideração que os métodos pedagógicos são, via de regra, elaborados em função de condições temporais, bem como especiais, visando sua organização, quase sempre, atender a certas necessidades de cunho psicológico e social. Lançar mão, portanto, de um método pedagógico sem adaptá-lo prèviamente às realidades sociais, culturais e étnicas de cada meio, seria querer construir edifício majestoso com alicerces frágeis.

A ÚLTIMA EXPOSIÇÃO

Santa Rosa rodeado pelo nosso companheiro Antônio Bento e pelo sr. Madureira de Pinho, no dia da abertura de sua última exosição de pintura, feita no Rio, em março de 1955

Santa Rosa

Artes

Antônio Bento

POUCAS figuras do mundo das artes possuíam no Brasil o prestígio de Santa Rosa. E' isso o que estamos agora verificando diante de sua morte, quanto ao artista e ao homem bom que êle era, são prestadas provas inequívocas de amizade; de admiração e de saudade, às quais junto as minhas, cheias de desolada surprêsa, pelo companheiro e pelo amigo tão cedo desaparecido. Essas manifestações, partidas de todos os círculos da sociedade, consagram o artista, o crítico e também a pessoa humana generosa, compreensiva, cheia de bondade que êle foi.

Realmente, sua morte mutilou a vida artística do país, pois a personalidade de Santa Rosa exercia-se com igual brilho como artista plástico (pintor, desenhista, ilustrador e cenógrafo), crítico, professor e homem de teatro. Bem sabemos que os tempos atuais são inimigos dos artistas ecléticos, dos homens que abrangem o domínio de várias artes e profissões. Vivemos na época dos especialistas, que se opõem ao tipo davinciano, ou seja, ao artista universal da Renascença, aos humanistas que se distinguiam em todos os campos da arte e do conhecimento.

Não há dúvida que o especialista vê em profundidade. Mas, por isso mesmo, tem uma visão limitada das coisas. Enquanto isso, o espírito dotado de universalidade, vê as coisas de vários ângulos, em extensão e amplitude, o que não é permitido ao especialista.

O ECLETISMO de Santa Rosa permitia-lhe pesar bem e orientar com largueza de vista seus juízos críticos, opinando com objetividade. Fiel aos princípios do modernismo, defendia com obstinada convicção, na análise da obra de arte, a preeminência dos valores estéticos. No balanço da história das artes, vistas através dos museus, são êsses efetivamente os valores que afinal prevalecem.

* * *

NOS diversos júris de pintura de que participamos juntos (tanto na Bienal de São Paulo como do 1.º Prêmio Guggenheim), pudemos apreciar de perto a honestidade e clarividência de seus julgamentos, tanto quanto nas conversas que mantivemos como igualmente em suas apreciações críticas, sempre isentas de sectarismo e intolerância. Apreciações por isso mesmo lúcidas e cheias de equilíbrio. E, como via ou procurava sempre ver de vários lados e não somente de um, Santa Rosa, julgava com segurança, além do mais porque possuia uma cultura artística rara no Brasil.

ELA É UM AMORECO

Esta boneca, que vocês estão apreciando na foto, é a srta. Renata Muller. Informação: ela atualmente não está com a Flor Azul.

O Resto Vem Amanhã
Regina Está no Rio

Sociedade

Jean Pouchard

HOJE eu poderia começar deitando falação logo com um "furo" de saída. Poderia, por exemplo contar que determinada senhorita, atualmente em muita evidência em nossa sociedade, vai ficar noiva dia 24 de dezembro. Mas como sei que êsse furo vai ser uma "bomba" e que vocês são curiosos demais, vou deixar para amanhã, com a figura alfaceana do brôto aparecendo com destaque e tudo. Aguardem.

VOCÊS vão me desculpar, mas hoje eu serei muito rápido. Estou completamente atrapalhado com os brotos e os detalhes finais da "Noite do Perfume". O tempo é curto; vamos às notícias: Ontem, o casal Walder Sarmanho recebeu um grupo de amigos para jantar no seu bem decorado apartamento. O resto da notícia também vai ficar para amanhã. — Bené Nunes funcionará com decisão, executando as músicas da "Noite Brasileira", no Waldorf-Astória. — Para essa noitada lá nos "States", voarão hoje: sr. e sra. Adolfo Graça Couto, príncipe e princesa d. João de Orleans e Bragança, sra. Ivone Lopes, sr. Fernando Delamare e muitos outros. — Um simples acaso me permitiu, ontem, cumprimentar a elegante sra. Ruth de Almeida Prado pela passagem da sua nova idade. Ela jantava na Cantina Capri, e eu também. — Daqui a pouco sucederá, no Lagoinha Country Club, um punhado de brotos em estado de "maillot" mergulhando na piscina. Depois do banho teremos um vatapá. — Pelo lançamento do seu livro "Três Máscaras", será homenageado com um coquetel o sr. Acioli Netto. — Está circulando no Rio a bonita e morena srta. Regina Maura Vieira, que, como vocês devem estar lembrados, foi a "Miss São Paulo" no concurso de "Miss Brasil". Regina me telefonou perguntando pelo sr. Carlinhos Aquiles. — O sr. Luis Bastian Pinto recebeu, ontem, para um coquetel. — Dizem que o "play-boy" Horacinho de Carvalho Jr. está circulando com nova Flor Azul. M. B. são as iniciais do brôto. — Logo mais, sucederá mais um jantar-dançante no Iate Clube. — A bonita e elegantíssima sra. Ivone Lopes, que é indubitàvelmente a senhora mais elegante do Brasil, está se dedicando intensamente às jóias. Ela tem usado, realmente, um volume de jóias que se pode considerar excepcional. — E agora vocês vão me desculpar, porque, como disse no início, estou com pressa, e o tempo não está querendo esperar por mim. (Tchau).

CLAUDEL NUMA IGREJA EM SALVADOR

Uma cena de "L'Annonce Faite à Marie", de Paul Claudel, no velho Convento de Santa Teresa, em Salvador, pelos Comédiens de l'Orangerie, sob a direção de Martim Gonçalves - Roger Bernardet. O belo drama de Claudel, já apresentado pelos Comédiens no palco da Maison de France, ganhou mais em significado com a poesia do grande católico francês. "L'Annonce" teve o patrocínio da Universidade da Bahia e Alliance Française

QUE SAUDADE !

Abbey Lincoln, cercada por Carlos Alberto, produtor; Paulo, cenógrafo, e Artur Farias, diretor de TV, durante a última apresentação da "morenissima" Miss Lincoln na TV-Tupi

TV

Murillo Neri

Idolos

FAZENDO uso de fotografias e filmes, José Maria Scassa contou um pouco da vida do médico e desportista Gilberto Cardoso. Foi realmente um bom "Idolo de todos os tempos" apresentado por Scassa e com a direção de Arthur Farias. Bravos!

Musical

COMANDADO por Teleu, a Rio apresentou em seu "Musical" de têrça-feira, o soprano Agnes Aires, cantando pela primeira vez para a platéia carioa, e o violinista Vicente Barraca. Agnes tem uma bela voz e interpretou muito bem "Si mi chiamano Mimi", da "Bohemia" de Puccini, e "Una voce poco fa", do "Barbeiro de Sevilha". Foi um bom espetáculo; podem repetir a dose; provamos... e gostamos!

"Sessão das Cinco"

A TUPI apresentará a partir de 3 de dezembro, segunda-feira, "Sessão das Cinco", produção de A. J. Duarte e direção de TV de Tito Bianchini. O programa, cuja duração será de uma hora, constará de quatro seções: a primeira, sôbre culinária; a segunda apresentará a novela de Ilza Silveira, "O Natal Sem Você" com 21 capítulos (devendo terminar a 24 de dezembro), na interpretação de Teresa Raquel e Eugênio Carlos; a terceira seção, "Jornal Feminino", e a quarta, variável, diàriamente. "Sessão das 5" estará no canal 6, de segunda a sexta-feira, das 17 às 18 horas.

"Bar de Brotos"

AERTON Perlingeiro apresenta, às quartas-feiras, ao meio-dia, "Bar de Brotos", com a colaboração simpática de Ilza Lôbo. Estiveram presentes à última reunião do "Bar", lindos brotinhos de nossa alta sociedade, entre êles a louríssima Tutsi, uma das "alfaceanas" de Jean Pouchard. Muita alegria, muita gente bonita e um bom programa.

Missa, na televisão

LEVAR o povo à missa e levar a missa ao povo, é o "slogan" da campanha encetada pela Confederação Católica, que estuda no momento a possibilidade de celebrar, aos domingos, a santa missa de modo que possa ser transmitida pela televisão, com a devida explicação de seus ritos e atos litúrgicos.

Primeiro aniversário

QUARTA-FEIRA, 28, comemorou seu primeiro aniversário a revista TV-Programa, oferecendo um formidável almôço na Churrascaria Gaúcha, aos cronistas e artistas de televisão. "Happy birthday, to you"...

O melhor dos melhores

CONFORME havia dito essa semana, a Tupi, apresentará dentro do programa "Os melhores da semana", na primeira sexta-feira de janeiro, "O melhor dos melhores", que apontará os eleitos como "os melhores de 56", em diversos setores. Ainda não possuo a lista completa, mas desde já posso dizer o nome de alguns dos escolhidos: David Nasser, o melhor em jornalismo; Carlos Machado, o melhor produtor de "shows" da vida noturna carioca; Silvio Caldas, o melhor em música popular; "O céu é o limite", o melhor programa de perguntas e respostas; "Tele-jornal Bendix", o melhor informativo; "TV-Rio Ring", o melhor programa esportivo e "Boliche Royal", o melhor em prêmios.

Cantora pernambucana

A TUPI apresentará, hoje, às 21,55 horas, a cantora pernambucana Creusa Cunha, das Associadas, considerada a maior cantora do nordeste e vencedora do concurso popular no Recife, atualmente em visita ao Rio de Janeiro.

"Teatro de Comédia"

HOJE teremos a peça de Luis Iglézias: "O último Guilherme", com Nicette Bruno, Alair Nazareth, Lélia Guimarães, Hamilton Ferreira, Ribeiro Fortes e Ibanez Filho.

CARTAZ

TEATROS

CARLOS GOMES — 22-7581 — "Nôno Vai na Raça": às 20 e 22 horas; vesp. às quintas, sábados e domingos, às 16 horas.
COPACABANA — 58-1818 — "Cheri": às 21,30. Vesp. às quintas, sábados e domingos às 16 horas.
DULCINA — 22-5817 — "De Pedro a Pedro": às 21 horas; vesperais às quintas, sábados e domingos às 16 horas.
FOLIES — 27-8216.
GLÓRIA — 28-0156 — "E' das Birutas Que Êles Gostam Mais": com Derey Gonçalves. Às 21 horas; vesp. às quintas, sábados e domingos às 16 horas.
GINASTICO — 42-4000 — "A Casa de Chá do Luar de Agôsto": às 21 horas. Vesperais às quintas, sábados e domingos às 16 horas.
JARDEL — 27-8712 — "Terra do Samba": às 20 e 22 horas. Vesp. às quintas, sábados e domingos às 16.
JOÃO CAETANO — "Kalanag": às 21 horas; Vesperais às quintas, sábados e domingos, às 16 horas.
MUNICIPAL — 42-3103.
MADUREIRA — "Mistura e Manda": 21 horas. Vesp. às quintas, sábados e domingos, às 16 horas.
RECREIO — 22-3164 — "Botando prá Jambrar": às 20 e 22 horas, vez. às quintas, sábados e domingos às 16 horas.
REPÚBLICA — 22-0372 — "Carnaval Americano do Gêlo": às 21 horas; vesp. às quintas, sábados e domingos às 16 horas.
RIVAL — 22-2721 — "Os Dois Maridos de Madame": às 21 horas. Em vesp. às quintas, sábados e domingos a peça infantil "A Menina Sem Nome".
SERRADOR — 42-6442 — "Quem Comeu Foi Pai Adão": às 20 e 22 horas. Vesperais às quintas, sábados e domingos às 16 horas.
TABLADO — 26-4555 — "Chapeuzinho Vermelho": em vesp. aos sábados e domingos.
TEATRO DE BOLSO — 27-3122 — "Belo Indiferente" e "Prima Donna"; às 21 horas; às sextas, descanso da Cia.; Vesp. aos sábados e domingos às 16 horas.
TEATRO MAISON DE FRANCE TIJUCA — "Lotária": às 21 horas; Vesperais às quintas, sábados e domingos às 16 horas.
ESTADIO GILBERTO CARDOSO — (Maracanãzinho) — "Noe Sherman Aquafair 1957": às 20,45 horas.

CINEMAS

Os lançamentos

FÚRIA DOS JUSTOS (Trial) — Metroscópio, dirigido por Mark Robson, com Glenn Ford e Dorothy McGuire. Drama que conta-nos os métodos comunistas para canalizar o descontentamento em benefício do partido e incentivar a luta racial nos Estados Unidos. METRO PASSEIO (a partir do meio-dia). METRO TIJUCA e METRO COPACABANA 2 — 4 — 6 — 8 e 10 horas, impróprio até 10 anos.
PELO SANGUE DE NOSSOS IRMÃOS (Great Day in the Morning) — Superscope — Tecnicolor — dirigido por Jacques Tourneur, com Robert Stack, Virginia Mayo e Ruth Roman. Conta-nos a história decorrida em 1861 da Guerra Civil dos Estados Unidos, entre "nortistas" e "sulistas". PLAZA, ASTORIA, OLINDA, COLONIAL, PRIMOR, MASCOTE, MELLO (horário normal), ROYAL (a partir de 11 horas).
ALEXANDRE MAGNO — (Alexander the Great) — Cinemascópio — Tecnicolor — dirigido por Robert Rossen, com Richard Burton, Danielle Darrieux, Fredric March e Claire Bloom. Narra parte da história do século IV AC, da inquietação que prevalecia no mundo helênico, com Atenas como centro de cultura e política. S. LUIZ, RIAN, REX, LEBLON e CARIOCA (no horário de 2 — 4.30 — 7 e 9.30 horas).
SERENATA (Serenade) — Warnercolor — dirigido por Anthony Mann, com Mario Lanza, Joan Fontaine, Sarita Montiel e Vincent Price. História amorosa de um tenor, às voltas com duas mulheres. PAX (1.30 — 3.45 — 6 — 8.15 e 10.30 horas). PRESIDENTE (1.50 — 3.55 — 6 — 8.05 e 10.10 horas). ESKYE (1.40 — 3.50 — 6 — 8.10 e 10.20 horas). IMPERATOR (1.50 — 3.50 — 5.50 — 7.50 e 10 horas). COLISEU (2.15 — 4.30 — 6.45 e 9 horas). MAUÁ (3 — 5 — 7 e 9 horas). ALVORADA (1.30 — 3.40 — 5.50 — 8 e 10.10 horas). SANTA CECILIA (1.50 — 4.45 — 7 e 9.10 horas). PATHÉ.
PRIMAVERA DO CORAÇÃO (Primavera en el Corazón) — Mexicano — Cinemascópio — Eastmancolor — dirigido por Robert Rodrigues, com Ana Russel, Iraserna Dillan, e Henrique Rambal. Comédia musical, apresentando um estudante de direito que não consegue passar de ano e um pobre arquivista que canta bem, apaixonados pela mesma mulher. AZTECA, S. JOSÉ, CARUSO-COPACABANA, PARA TODOS, STO. AFONSO, SO (Tijuca), RIO BRANCO, GUARACI e REGENCIA.
DOMINGO SANGRENTO (A Day of Fury) — Tecnicolor, dirigido por Harmon Jones, com Dale Robertson, Mara Corday e Jock Mahoney, "western", passado numa pequena cidade do Wild West, onde um vilão aterroriza tôda a população num domingo inteiro dia do casamento do "Sheriff". VITÓRIA, BOTAFOGO, MADUREIRA, BONSUCESSO, ODEON (Niterói), CAPITOLIO (Petrópolis), COPACABANA, AMERICA e ABOLIÇÃO; horário de 2 — 3.40 — 5.20 — 7 — 8.40 e 10.20 horas).
ONDE IMPERAM AS BALAS (Red Sundown) — Tecnicolor, dirigido por Jack Arnold, com Rory Calhoun, Martha Hyer e Dean Jagger. Mostra-nos uma história de um homem que, sepultado em vida, volta para cumprir sua promessa. ODEON, ALASKA, MIRAMAR, TIJUCA (horário de 2 — 3.40 — 5.20 — 7 — 8.40 e 10.20 horas).

Solicitamos aos srs. exibidores a gentileza de atualizarem as programações e mudanças de filmes, reservando-nos telefonando para Waldir Camargo — DC — Av. Rio Branco 25 — tel.: 23-4643, das 15 às 17 horas.

CENTRO

CAPITOLIO — 42-6789 — "Sessões Passatempo".
CATUMBI — 38-1081 — "Violetas Imperiais" e "O Ouro dos Piratas".
CINEAC TRIANON — 42-1186 — "Sessões Passatempo".
COLONIAL — 42-8512 — "Pelo Sangue de Nossos Irmãos".
ESTACIO DE SA' — 32-2923 — "Vênus de Bagdá".
FLORIANO — 43-9074 — "O Egípcio".
IDEAL — 42-1281 — "Corrompido Pelo Crime" e "Tufão Diluviano".
IMPERIO — 22-9348 — "Pelo Sangue de Nossos Irmãos".
IRIS — 22-7979 — "Segredos de Alcova" e "Não há Crime sem Castigo".
MEM DE SA' — 42-232 — "Batismo de Fogo" e "Nobre Casta".
METRO PASSEIO — 22-6461 — "Fúria dos Justos".
ODEON — 22-1508 — "Onde Imperam as Balas".
OLIMPIA — 42-4983 — "Em Obras".
PATHE' — 32-7995 — "Serenata".
PLAZA — 22-8082 — "Suplício de Uma Saudade".
PRIMOR — 42-6681 — "Pelo Sangue de Nossos Irmãos".
PRESIDENTE — 42-7128 — "Serenata".
PLAZA — 22-1097 — "Pelo Sangue de Nossos Irmãos".
RIO BRANCO — "Primavera no Coração".
VITÓRIA — 42-9020 — "Domingo Sangrento".
RIVOLI — "Patos e Papoulas".
S. JOSÉ — 32-9492 — "Primavera no Coração".

ZONA SUL

ALASKA — "Onde Imperam as Balas".
ALVORADA — 27-2936 — "Serenata".
ART-PALACIO — "Patos e Papoulas".
ASTORIA — "Pelo Sangue de Nossos Irmãos".
AZTECA — 45-6813 — "Primavera no Coração".
BOTAFOGO — 26-2250 — "Domingo Sangrento".
CARUSO-COPACABANA — "Primavera no Coração".
COPACABANA — 57-5134 — "Domingo Sangrento".
FLORESTA — 26-6257 — "O Monstro do Mar Revôlto".
GUANABARA — 26-9393 — "O Aventureiro de Hong Kong".
IPANEMA — 47-7806 — "Onde Imperam as Balas".
LEBLON — 27-7805 — "Alexandre Magno".
LEME — 37-6312 — "O Mundo em seus Braços".
METRO COPACABANA — 37-9797 — "Fúria dos Justos".
MIRAMAR — "Onde Imperam as Balas".
NACIONAL — 26-6072 — "20.000 Léguas Submarinas".
PAX — 27-6621 — "Serenata".
PIRAJA' — 47-3661 — "Salomé".
POLITEAMA — "Onde Imperam as Balas".
RIAN — "Alexandre Magno".
ROXY — "Alexandre Magno".
ROYAL — "Pelo Sangue de Nossos Irmãos".
S. LUIZ — "Alexandre Magno".

ZONA NORTE

AMERICA — 48-4519 — "Domingo Sangrento".
AVENIDA — 48-1664 — "Aviso aos Navegantes".
BANDEIRA — 28-7575 — "Cavaleiro Sob Medida".
CARIOCA — 28-8167 — "Alexandre Magno".
ESKYE — 28-5513 — "Serenata".
FLUMINENSE — 28-1404 — "Choque de Odio".
FATOSCK LOBO — 48-9610.
MADRI — 42-1184 — "Alexandre Magno".
MARACANÃ — 48-1010 — "Alexandre Magno".
METRO TIJUCA — 48-9970 — "Fúria dos Justos".
NATAL — 48-1480 — "Crimes Vingados".
OLINDA — 48-1082 — "Pelo Sangue de Nossos Irmãos".
SANTO AFONSO — "Primavera no Coração".
SANTA ALICE — 39-9993 — "Alexandre Magno".
SANTA — "O Marujo foi na Onda".
TIJUCA — 4518 — "Onde Imperam as Balas".
VILA ISABEL — 38-1310 — "Tudo o Que o Céu Permite".

SUBURBIOS DA CENTRAL

ALFA — 29-8215 — "Sangue na Terra".
ABOLIÇÃO — "Onde Imperam as Balas".
AGUA SANTA — "O Cangaceiro".
BANDEIRANTES — 29-3262 — "Feitiço Branco" e "Carnaval em Marte".
BELMAR — 29-1744 — "Crimes Vingados".
BENTO RIBEIRO — "Francis Entre as Boas".
CACHAMBI — 29-4717 — "Sangue de Mestiço".
COLISEU — 29-8753 — "Serenata".
COELHO NETO — "Sinal Vermelho" e "Fantasma da Rua Morgue".
GUARACI (Rocha Miranda) — "Primavera no Coração".
IRAJA' — 38-8330 — "Tanganika, o Inferno da Selva".
IMPERATOR — "Serenata".
MADUREIRA — "Domingo Sangrento".
MARABA' — 29-8038 — "Coração Indômito".
MASCOTE — 29-0411 — "Pelo Sangue de Nossos Irmãos".
MEIER — 29-1222 — "20.000 Léguas Submarinas".
MODELO — 29-1578 — "Robin Hood" e "Depoimento Denunciador".
MONTE CASTELO — 29-8350 — "Ao Despertar da Paixão".
NOVO HORIZONTE — "A Noite Conspira Com a Morte".
ORIENTE — "20.000 Léguas Submarinas".
PALACIO SANTA CRUZ — "Os Rapinantes" e "Frinéia".
PALACIO VITORIA — 48-1971 — "O Cavaleiro Misterioso".
PARA TODOS — "Primavera no Coração".
PILAR — "O Feijão é Nosso" e "O Código de Guerreiro".
REALENGO —
REGENCIA — 491633 — "Primavera no Coração".
RIDAN — 49-1623 — "Amei um Assassino".
ROULIEN — 49-5691 — "Os Corruptos".
TODOS OS SANTOS — 49-0300 — "Nunca é Tarde para Amar".
VAZ LOBO — 29-9198 — "A Vingança do Corsário".

SUBURBIOS DA LEOPOLDINA

BONSUCESSO — "Domingo Sangrento".
BRAZ DE PINA — "Onde Imperam as Balas" e "Chamas Que não se Apagam".
CARMOLI — "Tarzan e a Montanha Secreta" e "A Sombra do Terror".
CENTRAL — "Rifles Para Bengala".
MAUA' — "Serenata".
LEOPOLDINA — "Demétrius, o Gladiador".
PARAISO — "Tira a Mão Daí" e "O Tirano de Toledo".
MELLO — "Pelo Sangue de Nossos Irmãos".
PALACIO HIGIENOPOLIS — "Rio, 40 Graus".
RAMOS — 30-1094 — "20.000 Léguas Submarinas".
ROSARIO — 30-1883 — "O Ebrio".
STA. CECILIA — 30-2666 — "Serenata".
SANTA HELENA — "Violetas Imperiais" e "Ultimo Guerreiro".
S. GERALDO — "A Rainha de Sabá".
SANTA TERESA — "Quando o Coração Floresce".
S. PEDRO — "Corrompido Pelo Crime" e "Tufão Diluviano".

ILHA DO GOVERNADOR

GUARABU — "Com Agua na Boca".
ITAMAR — "Rio, 40 Graus".
JARDIM — "Crimes Vingados".

SÃO GONÇALO

MUTUA' — "Luta por um Trono" e

NITEROI

GLORIA — "Jerônimo".
CASSINO ICARAI' — "Império da Espada".
CENTRAL — "Idílio Proibido".
IMPERIAL — "Colégio de Brotos".
ODEON — "Domingo Sangrento".
PALACE — "Crimes Vingados".
VERA CRUZ — "Barnabé, Tu és Meu".

PETROPOLIS

SANTA TEREZA — "Tira a mão daí".
CAPITOLIO — "Domingo Sangrento".
D. PEDRO — "Barricada".
PETROPOLIS — "Mister Roberts".

JACAREPAGUA

MARAJO' — "Com Agua na Boca".
BARONEZA — JPA-623 — "O Vício Singra o Mississipe".

BANGU

MOÇA BONITA — "Casa de Bambu".
MODERNO — BNG-842 — "O Vício Singra o Mississipe".

CAXIAS

CAXIAS — "20.000.000 de Léguas à Marte".
PAZ — "Ao Despertar da Paixão".
POPULAR — "Onde Imperam as Balas" e "Tudo Que o Céu Permite".

TRES RIOS

REX — "Indio Heróico".

S. JOÃO DE MERITI

GLORIA — "20.000.000 de Léguas à Marte".

Miro Cerni · Agnes Fontoura · Vera Sampaio · Pagano Sobrinho
A ESTRADA OS CONDUZIU AO AMOR, À VIOLÊNCIA, AO HEROÍSMO E À MORTE!
2ª feira — Vitória · Copacabana · Ipanema · America · Santa Alice · Botafogo · Ideal · Mascote · Leopoldina
6ª feira — Abolição · Colégio Niterói · Pedro
a Estrada
OSWALDO L. DE SAMPAIO

SOB MEDIDA A PRASO!
FAÇA SUAS ROUPAS A SUA MEDIDA E PAGUE TAMBEM À SUA MEDIDA!
PLANO EXCEPCIONAL PREÇOS MÓDICOS ARTIGOS DE 1ª!
Arlindo Oliveira Tavares
RUA ALVARO ALVIM, 21 — 3º AND. SALA 303 — FONE 42-6823
TAMBÉM FAZ-SE CAMISAS SOB MEDIDA

Esta é uma cena de "Um Pinguinho de Gente", vendo-se Anselmo Duarte e Lucia Delor, que em companhia de Violeta Ferraz e Vera Nunes foram dirigidos por Gilda de Abreu. O filme aparecerá na segunda-feira no Cine Mauá

FLORA MEDICINAL
DIRAJAIA
Expectorante indicado nas bronquites e nas tosses por mais rebeldes que sejam
LUNGACIBA
Poderoso tônico amargo, ativa o órgão digestivo, combatendo as diarréias e o catarro intestinal, estimulando o apetite.
JURUPITAN
Combate as cólicas e as congestões do fígado, os cálculos hepáticos e a icterícia.
CHA' MINEIRO
Indicado contra reumatismo gotoso e artritismo, moléstias da pele, e, por ser muito diurético nas doenças dos rins.
Vendem-se em tôdas as drogarias e farmácias. Peçam grátis nosso catálogo científico
J. Monteiro da Silva & Cia.
193, Rua 7 de Setembro, 195
Telefone: 23-2726
RIO DE JANEIRO

Teatros e Boites
Programa para sua Noite

O espetáculo que o Rio esperava!
FAMOSO CONJUNTO DE PATINADORES COM OS CAMPEÕES NITA SCOTT E ARMANDO PHILLIBERT
atrações mundiais — 50 artistas
CARNAVAL AMERICANO NO GÊLO DE 1956
MUSICA! HUMOR! GRAÇA! LUXO! ARRÔJO!
Teatro REPÚBLICA — AV. GOMES FREIRE — RESERVAS TEL. 22-0271
Hoje às 16 e às 21 horas — Ingressos desde Cr$ 50,00
2 ÚLTIMAS SEMANAS

BRASIL DE PEDRO A PEDRO — TEATRO DULCINA — RESERVAS TEL. 22-5817
O MELHOR ESPETÁCULO DE SILVEIRA SAMPAIO
Hoje às 16, às 20 e 22 horas
ÚLTIMAS SEMANAS

Um Grande Sucesso
WALTER PINTO apresenta suas Folias de 1956
BOTANDO PRA JAMBRAR — espetacular super revista — no Recreio
Hoje às 16, às 20 e 22 hs. Hoje e amanhã vesp. c/ preços reduzidos

TEATRO COPACABANA — TEL. 57-1818
10 ANOS DE OS ARTISTAS UNIDOS
CHERI DE COLETTE
DIREÇÃO DE LUCA DE TENA — REAPARECIMENTO DE MORINEAU
Cenarios de Fausto de Albuquerque. Figurinos de Isabel Pons executados por LEBELSON MODAS — Alfaiataria Victor e Tôrre Eiffel — Hoje às 16, às 20 e 22.15 hs. — Hoje e manhã vesp. c/preços reduzidos — Bilhetes à venda com 3 dias de antecedência

Dentro de breves dias — Inauguração!
CINELANDIA
A BOITE QUE VOCÊ ESPERAVA
2 ORQUESTRAS — 2 SHOWS
ROSE RONDELLI
A FRENTE DE UM GRANDE "CAST"
BOITE — BAR — RESTAURANTE
RUA ALCINDO GUANABARA, 21 — 18.º ANDAR

O êxito continua! Fim da temporada!
Teatro JOÃO CAETANO
KALANAG COM A ESTRÊLA GLORIA DE VOS
SIM SALA BIM
GRANDIOSA REVISTA MAGICO-MUSICAL! 30 Show-Girls Européias — ÊXITO MUNDIAL
Hoje às 16 e às 21 horas — Hoje e amanhã Vesp. com preços reduzidos — Bilhetes à venda

No TEATRO GINÁSTICO
Av. Graça Aranha, 187 — Res. 42-4521
TBC — TEATRO BRASILEIRO DE COMÉDIA
TEMPORADA POPULAR
"A CASA DE CHÁ DO LUAR DE AGÔSTO"
Agora a PREÇOS REDUZIDOS
11 meses em cartaz! — 2 últimas semanas
Hoje às 16, às 20 e 22,30 horas

No TEATRO GINÁSTICO
Av. Graça Aranha, 187 — Res. 42-4521
TBC — TEATRO BRASILEIRO DE COMÉDIA
PRÓXIMA ESTRÉIA, DIA 13
NOSSA VIDA COM PAPAI
de Howard Lindsay e Russel Crouse
Trad. R. Magalhães Jr.
Com Fregolente, Fernanda Montenegro e ELENCO PERMANENTE
Direção Gianni Ratton

Próximos LANÇAMENTOS

"A Fúria dos Justos" hoje em cartaz

Os cines Metro apresentaram ontem o filme "A Fúria dos Justos" (Trial), uma produção de Charles Schnee dirigido por Mark Robson, tendo como principais intérpretes Glenn Ford, Dorothy McGuire, Arthur Kannedy, Katy Jurado, John Hodiak, Rafael Campos e Juano Heernandez. Baseado numa novela de Don M. Mankiewicz e pelo mesmo adaptado ao cinema, "A Fúria dos Justos" é um drama que estarrece, quando se detém em focalizar o problema de preconceito racial de mistura com interêsses de política esquerdista. No papel de um juiz de côr, o ator Juano Hernandez, presentemente nesta cidade, tem um dos melhores desempenhos de sua carreira.

"Joe Macbeth" — A vida e os crimes do mestre dos "gangsters" e de sua inspiradora!

A história diabólica de "Joe Macbeth", onde os horrores do crime e do remorso se entrecruzam transformando os pesonagens em fôças vivas que agem na tela de uma forma impressionante, é o filme que a Columbian nos promete para a próxima segunda-feira, no cinema Império, exclusivamente. Estrelado por Paul Douglas e Ruth Roman, "Joe Macbeth" é uma produção de M.J. Frankovich, baseada na peça de Shakespeare, modernizada por Philip Yordan, que obteve o prêmio "Academy Award" pelo seu livro "A Lança Partida". Yordan imprimiu ao roteiro do filme, o mesmo vigor explosivo da peça clássica na qual se inspirou. A direção é de Ken Hughes.

"Orient Express" novo sucesso de Pampanini

Silvana Pampanini, uma das mais queridas estrêlas de cinema mundial, e que tanto sucesso alcançou quando de sua visita ao Rio ano passado, fato que aumentou ainda sua popularidade entre nós, é a estrêla de "Orient Express", vigoroso drama de ação e romance, cujo galã é Henry Vidal, o famoso astro francês, que é marido de Michelle Morgan.

Além desses dois astros de primeira grandeza, "Orient Express" apresenta ainda Folco Lulli, o grande ator italiano de tantos filmes de sucesso, e Eva Bartok, atriz húngara que já filmou em Hollywood.

A Art Films apresentará êste filme segunda-feira nos cinemas Rivoli, Art Palácio, Presidente, Cassino

Um par jovem e feliz... constituído por Margaret O'Brien e John Lupton. Ela pela primeira vez e em seu primeiro papel adulto receberá um beijo cinematográfico, em "Sangue Selvagem" (Glory) que em Superscope e Tecnicolor a RKO vai apresentar a partir de 3 de dezembro no circuito do Plaza

(Nit.) e a partir de quinta-feira no Vaz Lobo.

Pedro Armendariz em "O Diabo do Deserto"

"O DIABO DO DESERTO" (Fortune Carrée), produção em Cinemascope-Eastmancolor e som esteriofônico, dirigida por Bernard Borderie, possui inúmeras cenas de efeito realmente grandiosos, tais como as espetaculares cargas de cavalaria em pleno deserto africano, a heróica caçada de um tubarão no Mar Vermelho, além de violentas cenas de amor selvagem...

Pedro Armendariz, Paul Meurisse, Anna Maria Sandri e Folco Lulli, são os principais intérpretes desta película que a França-Filmes nos vai apresentar nos cinemas Azteca, Caruso-Copacabana, Iris, Rio Branco, Rosário etc., a partir do próximo dia: 3, segunda-feira.

"Sangue Selvagem" nos apresenta uma nova Margaret O'Brien

Os cinemas do Circuito do Plaza nos apresentarão a partir de 3 de dezembro o filme da RKO Radio, "Sangue Selvagem" (Glory), em tecnicolor, direção e produção de David Butler. A película trata de corridas de cavalos e é ambientada na maioria das suas cenas nos grandes hipódromo americanos, o que enseja a oportunidade de serem mostradas lindas paisagens, realçadas através do processo superscópio. Uma das traçoes de "Sangue Selvagem" é o reaparecimeno da ex-garota prodígio, Margaret O'Brien, que fêz tantos filmes para a Metro, de cuja companhia era contratada exclusiva. Margaret estêve afastada dos estúdios durante cinco anos devido aos seus estudos e êste é o seu primeiro filme em que aparecem um papel adulto. Seus companheiros de elenco são, John Lupton, que está com uma carreira a iniciar-se brilhantemente, Byron Palmer, e os veteranos Walter Brennan e Charlotte Grennwood (esta, engraçadíssima, como sempre).

Sempre AR CONDICIONADO PERFEITO
METRO COPACABANA · METRO PASSEIO · METRO TIJUCA
A FÚRIA DOS JUSTOS "Trial"
GLENN FORD · DOROTHY McGUIRE · ARTHUR KENNEDY · JOHN HODIAK · KATY JURADO
METROSCOPE
HOJE! SESSÃO À 1/2 NOITE, METRO-PASSEIO E METRO-COPACABANA

Miro Cerni, Agnes Fontoura e Pagano Sobrinho, vivem os personagens de "A Estrada" — um grande filme nacional dirigido por Osvaldo L. Sampaio — que um grande circuito, encabeçado pelo Vitória, exibirá a partir de segunda-feira próxima

Anne Pernon é um dos encantos de "Esta noite, as saias voam!", Cinemascope em Tecnicolor, que a Telefimes vai apresentar segunda-feira, dia 3 de dezembro, no Pathé, São José, Imperator, Eskye e Coliseu

"A Pensão de D. Stela" — Uma pensão das "arábias"!

Depois de assistir "A Pensão de D. Stela" que Alfredo Palácios e Ferenc Fekete dirigiram para a Maristela e Cinebrás você tambm vai querer ser pensionista daquela pensão inigualável por que: Não pagará nada, como os demais pensionistas! — Estará sob os cuidados maternais de D. Stela! — Terá como colegas pensionistas Liana Duval, Adoniram Barbosa, Randal Juliano, Lola Brah, Jane Batista, e mais uma longa lista que não caberia nesta simples notinha.

"A Pensão de D. Stela" tem como principais intérpretes Jaime Costa e Maria Vidal. Sua estréia entre nós dar-se-á na próxima quinta-feira, nos cinemas Palácio, Roxy, Madrid, Santa Alice e Maracanã, numa apresentação exclusiva da Columbia Pictures.

Jaime Costa, Maria Vidal e Lola Brah, três destacados intérpretes de "A Pensão de D. Stela", nova produção nacional da Maristela

PÉROLAS CULTIVADAS LEGÍTIMAS
Colares de pérolas e pérolas soltas grande sortimento. Importação direta a preços baratos.
Av. RIO BRANCO, 173, 4.º andar

ASTENIA SEXUAL
Voronof revolucionou a Medicina, demonstrando a possibilidade da restauração das energias perdidas e do vigor sexual. Chamamos pois a atenção da classe médica para a fórmula do TONOKLEN (comprimidos), destinada à restauração das funções genitais. Nas drogarias ou pelo reembôlso, Caixa Postal, 4 — Tijuca — Rio. Tel.: 48-3087 — Peçam literatura grátis.

CINEMA.....Carvões
Antes de fazerem seus pedidos, consultem nossos preços, que são os melhores.
Cola para todos os tipos de filmes, em litros e galões
Fotocelulas: 868 — 921 — 927
Lâmpadas de projeção: 500w — 750w e 1000w
Espelhos de 170m/m
Bulbos de 6 e 15 amp.
Excitadores e Válvulas
ARLINDO DE OLIVEIRA TAVARES
RUA ALVARO ALVIM N.º 21-S/303 — ED. DELTA
Tel. 42-6823 — End. teleg. "ARLIDAVES" — RIO DE JANEIRO

HOJE ÀS 22 HORAS
CARNAVAL CARIOCA!!!
diretamente do auditório da
Rádio MAYRINK VEIGA
Com os cantores exclusivos da Organização Victor Costa. Um programa do METRÔ CARIOCA

EMBATE VEIO ENGATILHADO DE SÃO VICENTE!

Teremos no primeiro páreo desta tarde mais uma estréia de um cavalo que vinha correndo em São Vicente. Trata-se de EMBATE que atuará aos cuidados de Plácido F. Campos. Traz bom retrospecto do prado praiano onde em sua derradeira exibição foi quinto para CRISTAL e REBELDIA, turma bem superior à que enfrentará hoje. Antes porém, EMBATE havia ganho por duas vêzes em distâncias diferentes contra animais que regulam para melhor com os de hoje. Aprontou quinta-feira a reta em 38"2/5 muito firme e já chegou trabalhado da capital paulista. Pela fraqueza da turma, EMBATE poderá perfeitamente vencer logo na estréia.

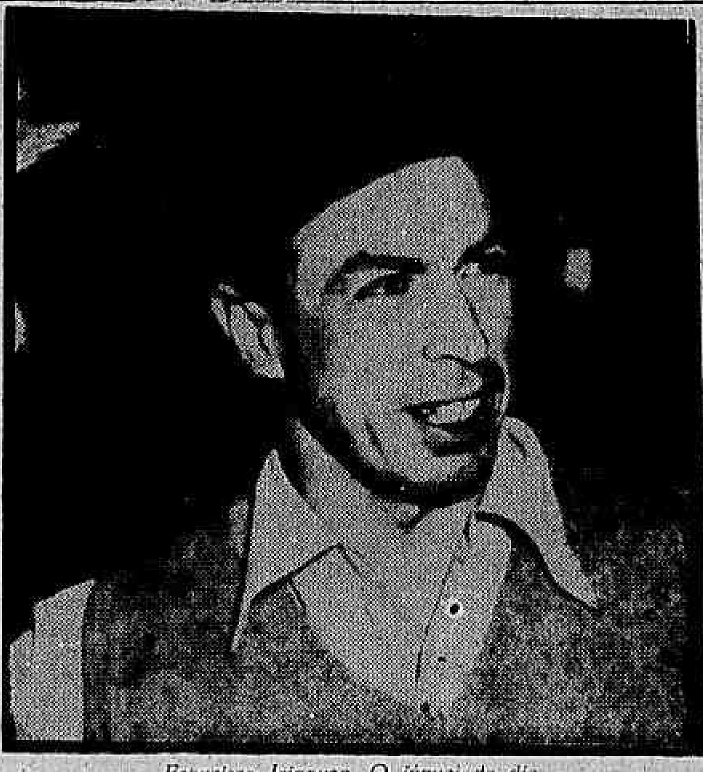

Francisco Irigoyen. O jóquei do dia

SEGUINDO OUTRO DA "BOLA BRANCA"

ACUMULADA DO DIA: — IRIGOYEN INVERTIDO EM DOIS E NO DURO!

Lembrando 'Bequinho' na quinta-feira — Dos quatro apontados ganhou três — O caso se repete com o chileno hoje — REGENDAS, ESTUARDO, FRANCFORT e JIGUERANA as boas do 'Panchito' para esta tarde

Repetimos hoje a manchete da última quinta-feira que tanto sucesso fêz entre os nossos leitores. Apenas houve troca desta feita dos jóqueis. Fizemos com o "Bequinho" apontando quatro montarias, das quais êle ganhou com três (DANGER, MIAU e MINOCHINO). Hoje chegou a vez de Francisco Irigoyen tão bem servida como o bridão pernambucano naquela vez anterior.

DOIS PRIMEIROS

RUGENDAS e ESTUARDO são os dois pontos prováveis do "Panchito" para início da acumulada. O primeiro voltando com um trabalho de 108" sua vez na minha e enfrentado uma turma desfalcada. ESTUARDO vem de duas grandes exibições, tendo permanecido invicto. Volta bonitão e naquela mesma grande forma.

COMPLEMENTO

Para complemento da história temos FRANCFORT que apesar de um ligeiro contra tempo, vai enfrentar turma fraca e poderá triunfar com a mesma categoria daquela sua atuação de estréia.

JIGUERANA é o puro retrospecto do sexto páreo, pois vem de seguidas colocações na turma sempre prometendo vencer. Agora está na vez e em corrida normal, deverá finalmente desencabular nesta oportunidade.

Está aí o cartaz de F. Irigoyen para esta tarde. Quatro montarias com acentuada chance de vitória e acreditamos que um pouco de sorte, êle possa marcar sugestivos pontos nas estatísticas.

3 BARBADAS para VOCÊ

Aponta ERNANI DE FREITAS

Hoje caberá ao consagrado treinador do Stud Paula Machado a marcação desta seção. O velho Ernani de Freitas com sua classe de sempre, bom observador dos matinais e profundo conhecedor das coisas do turfe. Seu estudo foi demorado, mas a marcação veio e é a seguinte:

2.º Páreo — n. 2 — RAVISSEUR
3.º Páreo — n. 1 — ESTUARDO
5.º Páreo — n. 1 — FRANCFORT

Lembretes

Bonari está num páreo à feição. Mesmo na areia, tem "chance"..

-:o:-

Guajará é o maior rival de Bonari.

-:o:-

Embate estréia bem movido.

-:o:-

Rugendas volta numa turma camarada. Todavia corre menos na raia pesada.

-:o:-

Infrene, na estréia, tinha 83" nos 1.300, fácil, e entrou terceiro.. E' "inimigo"..

-:o:-

Desplante vai de "Bequinho", o que é bom sinal.

-:o:-

Estuardo reaparece "tinindo". Deve continuar invicto..

-:o:-

Monet é o maior adversário do favorito..

-:o:-

Brachetto pertence ao stud (da "bola branca") Delta..

-:o:-

Canotier parece "fôrça" nesse páreo..

-:o:-

Bonsoir ganhou aguerrimento na estréia..

-:o:-

Veleiro progrediu algo. Pode ganhar..

-:o:-

Minarso tem fracassado nessas distâncias acima dos dois quilômetros..

-:o:-

Centauro vai dar trabalho ao pupilo do "Minguinho"...

-:o:-

Francfort, se for apresentado, não deve perder.

-:o:-

Joraie levou uma surra para "entrar" terceiro, no domingo...

-:o:-

Jiguerana teve febre e por isto foi retirada... Agora volta na conta.

-:o:-

Star Light vai estrear bem movida...

-:o:-

Anchita pode ganhar, mas não é barbada..

-:o:-

Elegante é o melhor azar do páreo...

-:o:-

Ibiaí tem 48" nos 800, na reta oposta. Está na "Conta"..

-:o:-

Quiron corria com "gente" melhor.. E' bem apostado.

-:o:-

Carambola estava "presa" no "canter" e fez um corridão..

Estreante Star Light

Entre os estreantes de hoje figura a potranquinha STAR LIGHT uma defensora do Stud Lex que vai debutar bem preparada. Tem um exercício de 81" para os 1.200 metros e um bom apronte de 43"2/5 para uma partida de 700 metros. Tem condições para figurar com êxito nesta sua primeira apresentação entre nós.

5 NOTÍCIAS

1 — OS animais ILE DE FRANCE e ULANO que vinham atuando aos cuidados de Oldemar Lopes, deram entrada nas cocheiras de Benedito Ribeiro.

2 — SEGUIRAM para Curitiba onde participarão do G. P. "Paraná" os animais CAMABIS, HOSTPUR e MISTER RIO.

3 — OS jóqueis Ubirajara Cunha e Francisco Irigoyen, que montarão esta tarde na Gávea, seguirão à noite para São Paulo onde pilotarão amanhã respectivamente CANAVIAL e MANGAZ no G. P. "Derby Paulista".

4 — O treinador Roberto Morgado recebeu em seus boxes os seguintes parelheiros: KARDAN, KAVIDÊNCIA, KAMIAR e JACK FRUIT.

5 — TABU foi retirado na reunião da última quinta-feira por ter se apresentado "sentido" após o canter.

"SARGENTO" Bequinho:

— LUXIANA É Á MINHA MELHOR MONTARIA!

A égua aprontou 37" nos 600, com muita desenvoltura — Perigosa a competidora Anchieta — Outras montarias desta tarde

Monto oito animais esta tarde, e Luxiana, a meu ver é o que reune maiores possibilidades de vitória — declarou o jóquei-(sargento) Manuel Bezerra da Silva à reportagem do DIARIO CARIOCA.

— A defensora do stud Rocha Faria reaparecia quando perdeu para Tenderly, esta sob a minha direção — continuou o popular "Bequinho".

BEM MOVIDA

Perguntamos ao bridão pernambucano, se lhe havia agradado o apronto produzido pela pupila de Jorge Morgado. "Bequinho" dá um sorriso otimista, e responde:

— Luxiana desceu a reta em 37", com grande disposição. Confirmando sua "passada", confesso que não vejo para quem perder, tá?..

— Então, é "barbada"?

— Quase isso! Se não houver contratempos desfavoráveis, acho que não perco a carreira.

BOA DUPLA

— Qual a dupla que você aconselha aos leitores do DIARIO CARIOCA?

— Gosto da dupla 14.. Essa tal de ANCHITA correu muito outro dia. Por aquela atuação não posso deixar de considerá-la como sendo a maior rival de minha pilotada.

ALGUMA "CHANCE"

— Entre as demais montarias, quais você reputa com maiores possibilidades?

— Se Franfort não repetir sua façanha de domingo último, posso ganhar com CENTAURO. Guajará e Bonsoir também têm muita "chance", principalmente aquêle.

Cêrca EXTERNA — OSCAR VARÊDA

O «garoto» até que não gosta da pista de areia e ainda mais pesada, como estava ontem. Mas levantou aborrecido e pregou 75" nos 1.200. Lodgar Bueno Gonçalves vinha dormindo sem se mexer. Corre de verdade êste tal de ADIL. Nossa!

— • —

Enquanto isto lá em São Paulo, CANAVIAL, que foi o melhor nos trabalhos também o foi nos apronto. Meteu 63" no quilômetro correndo muito. MANGAZ, com o «Bira» e tudo, fêz a mesma coisa, mas dizem os observadores que não com a mesma disposição do defensor do Stud Seabra.

— • —

Quando GRIFONI deu em cima do RÉGIO, Jorge Ramos foi chamado à C. C. e levou uma bruta suspensão. Agora TENAZ correu da mesma forma prá cima do mesmo RÉGIO e Iêdo Amaral também foi chamado. Será que não vale mais dar em cima daquele bichinho?

— • —

Veio a palavra final sôbre o reaparecimento de Rigoni. A que deve ser mesmo levada em conta. Dr. Mário Jorge de Carvalho: Rigoni poderá reaparecer breve, mas ainda não tem data marcada.

— • —

Ontem, à tarde, Machadinho ao telefone informa que a pista para hoje será a programada. O tempo estava firme quando escrevia estas linhas. Estava torcendo para aquêle terceiro páreo passar para a pista de areia. O pega seria então sensacional entre ESTUARDO e MANET.

— • —

Anísio Neves ficou tão animado com aquela vitória de VENCIMENTO em São Vicente, que mandou «empacotar» JOHN FOX, PACTOLO, FLASH e PLAY BOY e mandou lá para o hipódromo praiano. Vai ser uma limpa geral.

— • —

Como melhorou êste cavalinho BONSOIR depois da estréia. Na quinta-feira já aprontou menos de 36" a reta, «pintando» como uma das melhores indicações de hoje. E vale lembrar que com êste calor que anda por aí é «bonsoir»...

— • —

Hoje é dia do «Grande Conselho das Barbadas», um programa bem bolado e cheio de truques do agitado Wilson do Nascimento; 19,30 na TV-Rio. Coisa boa vale uma publicidade gratis.

— • —

Encontro uns cinco conhecidos ali pelas bandas da Rua do Carmo e a reclamação é a mesma. Faz um calor de fritar naquele primeiro andar da Agência do Jockey Club Brasileiro. — Ventilador para o local, minha gente.

— • —

Obrigado, bom Luís Mergulhão pelos elogios à página do D. C. — Você deixou um pernambucano encabulado. Deixa disso...

O Diario Carioca APONTA

PAREOS		DUPLAS
1.º)	Guajará — Embate — Odraco	12
2.º)	Ravisseur — Rugendas — Desplante	12
3.º)	Estuardo — Manet — Brachetto	12
4.º)	Bonsoir — Veleiro — Kosow	14
5.º)	Minarso — Centauro — Francfort	24
6.º)	Jiguerana — Joraie — Star Light	13
7.º)	Luxiana — Anchita — Elegante	14
8.º)	Frade — Ibiaí — Mimosa	13

Nossos informes para hoje

1.º Páreo — 1.300 metros — Cr$ 60.000,00 — Cr$ 18.000,00 e Cr$ 9.000,00 — às 14,00 hs. — Record: Farinelli, 79"2/5

Animais — Jóqueis — Pêso			Possibilidades	Treinadores	Perfórmances	Tempo - Dist. - Pista
1—1 Guajará, M. Silva	5	56	Com M. Silva é perigoso. Tinindo	L. Ferreira	3º de Camponês — Don Luiz	89"1/5 1400 AL
2—2 Embate, N. C. Pereira	2	56	Regular estreante. Pode ganhar	P. F. Campos	Estreante	
3—3 Odraco, O. Macedo	1	56	Ligeiro sòmente. Não gostamos	M. Oliveira	5º de Lamento — Ichang	68"4/5 1400 GL
4 Bonari, M. Alves	6	56	Se não sentir, poderá figurar	O. Lopes	2º de Rio Negro — Mallard	74"2/5 1200 GL
4—5 Oédro, G. Calderano	3	56	No máximo um placé. Correndo pouco	F. Schneider	4º de Bomarchueco — Ojavilo	60"2/5 1000 GL
6 Louvois, U. Cunha	4	56	Estreou mal. Só se melhorou	W. Souza	7º de Lamento — Ichang	86"4/5 1400 GL

Nossa indicação — GUAJARA' — Adversário — EMBATE — Bom azar — ODRACO

2.º Páreo — 1.600 metros — Cr$ 70.000,00 — Cr$ 21.000,00 e Cr$ 10.500,00 — às 14,30 hs. — Record: Retang, 95"1/5

Animais — Jóqueis — Pêso			Possibilidades	Treinadores	Perfórmances	Tempo - Dist. - Pista
1—1 Rugendas, F. Irigoyen	3	58	Acreditamos em seu triunfo. Firme	D. Ferreira	6º de Lorient — Litré	101"4/5 1600 AP
2—2 Ravisseur, O. Ulloa	1	55	Depositário de fé. Está tinindo	E. Freitas	1º de El Mayoral — Tento	87"2/5 1400 AL
3—3 Infrene, A. Bolino	4	56	A estréia foi ótima. Muito cuidado	E. Caminha	3º de Tino — Maxixe	73"3/5 1200 AL
4—4 Desplante, M. Silva	5	56	Otimamente montado. Poderá triunfar	R. Freitas	3º de Rio Negro — Centauro	90"1/5 1500 GL
5 Ventanero, D. Moreira	2	56	E' o melhor azar da competição	G. Feijó	7º le Francfort — Camabis	147"2/5 2400 GL

Nossa indicação — RAVISSEUR — Adversário — RUGENDAS — Bom azar — DESPLANTE

3.º Páreo — 1.400 metros — Cr$ 75.000,00 — Cr$ 22.500,00 e Cr$ 11.250,00 — às 15,00 hs. — Record: Quejido, 83"1/5

Animais — Jóqueis — Pêso			Possibilidades	Treinadores	Perfórmances	Tempo - Dist. - Pista
1—1 Estuardo, F. Irigoyen	4	57	Grande chance. Volta tinindo. Fôrça	D. Ferreira	1º de Beiruth — Mobar	100"1/5 1600 AU
2—2 Manet, M. Silva	3	55	Na areia dará muito trabalho. Há fé	J. Morgado	4º de Beau Geste — Commodore	96"3/5 1500 GL
3—3 Kuty, A. Cardoso	1	55	Não tem chance nesta turma. E' duro	C. Ferreira	6º de Donnaire — Sinfonia	123"3/5 2000 GL
4 Illora, A. Bolino	6	49	Difícil também. Há melhores...	E. Caminha	2º de Serrania — Milsa	84"4/5 1400 GL
4—5 Brachetto, J. Graça	2	55	Tentará obter uma honrosa colocação	C. Rosa	1º de Beiruth — Fogareiro	78"4/5 1300 GL
" Abduzir, U. Cunha	5	55	Como refôrço serve. Ganhar é duro	C. Rosa	1º de Ulo — Sinistro	78"1/5 1300 GL

Nossa indicação — ESTUARDO — Adversário — MANET — Bom azar — BRACHETTO

4.º Páreo — 1.300 metros — Cr$ 65.000,00 — Cr$ 19.500,00 e Cr$ 9.750,00 — às 15,30 hs. — Record: Farinelli, 79"2/5

Animais — Jóqueis — Pêso			Possibilidades	Treinadores	Perfórmances	Tempo - Dist. - Pista
1—1 Veleiro, G. Almeida	3	55	Venderá caríssimo a derrota. Firme	G. Morgado	2º de Ibanez — Fumo Forte	102"1/5 1600 AL
2—2 Kosow, U. Cunha	1	55	Melhorando sempre. Dos prováveis	C. Ferreira	5º de Abduzir — Ulo	78"1/5 1300 GL
3—3 Canotier, A. Bolino	6	55	Não deve ser desprezado. Cuidado	J. Attianesi	3º de Juramento — Commodore	67" 1000 AP
4 Fio de Ouro, D. Moreno	5	55	Páreo aborrecido para êste. Difícil	W. Costa	8º de Ibanez — Veleiro	102"1/5 1600 AL
4—5 Juciry, A. G. Silva	4	55	Achamos que aguardará mais um pouco	S. Freitas	6º de Ibanez — Veleiro	102"1/5 1600 AL
6 Bonsoir, M. Silva	2	55	Aqui está muito bem. Dos prováveis	C. Pereira	3º de Jack Fruit — Kosow	73" 1200 GL

Nossa indicação — BONSOIR — Adversário — VELEIRO — Bom azar — KOSOW

5.º Páreo — 2.400 metros — Cr$ 120.000,00 — Cr$ 36.000, 00 e Cr$ 18.000,00 — às 16,00 hs. — Record: Téver, 146"

Animais — Jóqueis — Pêso			Possibilidades	Treinadores	Perfórmances	Tempo - Dist. - Pista
1—1 Francfort, F. Irigoyen	1	59	Se correr é a fôrça da carreira	D. Ferreira	1º de Camabis — Inhanduhy	147"2/5 2400 GL
2—2 Centauro, M. Silva	4	53	Não correndo Francfort é perigoso	L. Ferreira	2º de Rio Negro — Desplante	90"1/5 1500 GL
3—3 Luarzinho, P. Labre	3	58	Ótimo gramático. Dará trabalho	A. Feijó	4º de Francfort — Camabis	147"2/5 2400 GL
4—4 Minarso, O. Ulloa	2	62	Tinino e poderá repetir. Inimigo	B. Carvalho	1º de La Ballerina — Hotspur	122"1/5 2000 GL
5 Gil Blás, A. Bolino	5	62	Difícil a nosso ver. Páreo duro	E. Caminha	4º de Minarso — La Ballerina	122"1/5 2000 GL

Nossa indicação — MINARSO — Adversário — CENTAURO — Bom azar — FRANCFORT

6.º Páreo — 1.300 metros — Cr$ 65.000,00 — Cr$ 19.500,00 e Cr$ 9.750,00 — às 16,30 hs. — Record: Farinelli, 79"2/5 (BETTING)

Animais — Jóqueis — Pêso			Possibilidades	Treinadores	Perfórmances	Tempo - Dist. - Pista
1—1 Joraie, O. Moura	1	55	Gostamos muito. Em ótima forma	A. Morales	3º de Igarapava — Cretana	60"3/5 1000 GL
" Joannes, J. Tinoco	10	55	Fraco refôrço. Nada tem feito	A. Morales	5º de Mécia — Jiguerana	74"2/5 1200 GL
2—2 Fair Garland, A. Bolino	4	55	Melhorou bastante. Tem chance	P. Gusso Filho	7º de Mécia — Jiguerana	74"2/5 1200 GL
3 Star Light, M. Silva	8	55	Estreante. Pode obter placé. Há fé	W. Costa	Estreante	
4 Driaf, O. Ulloa	6	55	Estreante. Pelo que trabalhou é cedo	J. M. Orellana	Estreante	
3—5 Jiguerana, F. Irigoyen	2	55	Gostamos. Se não ganhar chega placé	R. Morgado	2º de Mécia — Igarapava	74"2/5 1200 GL
6 C. Jones, A. Portilho	3	55	Dizem que melhorou, só surpreendendo	F. Schneider	7º de Careless — Mécia	76" 1200 AL
7 Jungla, P. Labre	11	55	Não cremos em seu êxito	D. Barbosa	8º de Inágua — Joraie	63" 1000 GM
4—8 Atencion, J. Graça	5	55	Estreante. Será das primeiras	Ar. Rosa	Estreante	
9 Japonã, U. Cunha	7	55	Melhorando sempre. Muita fé	E. Coutinho	4º de Igarapava — Cretana	60"3/5 1000 GL
" Jarená, A. G. Silva	9	55	E' cedo para triunfar. Não gostamos	E. Coutinho	6º de Mécia — Jiguerana	74"2/5 1200 GL

Nossa indicação — JIGUERANA — Adversária — JORAIE — Bom azar — STAR LIGHT

7.º Páreo — 1.300 metros — Cr$ 60.000,00 — Cr$ 18.000,00 e Cr$ 9.000,00 — às 17,00 hs. — Record: Farinelli, 79"2/5 (BETTING)

Animais — Jóqueis — Pêso			Possibilidades	Treinadores	Perfórmances	Tempo - Dist. - Pista
1—1 Anchita, O. Fernandes	11	56	Agora chegou sua vez. E' retrospecto	A. Corrêa	2º de Barrière — Echaporã	60"3/5 1000 GL
" Jasmine, F. G. Silva	12	56	Fraco refôrço para Anchita. Difícil	A. Corrêa	9º de Tenderly — Ilha Bela	87" 1400 GL
2 Evidência, S. Câmara	7	56	Melhorou, mas ainda é cedo. Portanto	M. Araújo	7º de Barrière — Anchita	60"3/5 1000 GL
2—3 Elegante, P. Labre	3	56	Chance de primeira. Competidora	M. Gill	4º de Barrière — Anchita	60"3/5 1000 GL
4 Osastra, O. Macedo	1	56	Vem atuando mal. Todavia, levam fé	M. Oliveira	9º de Barrière — Anchita	60"3/5 1000 GL
5 Luganga, J. Tinoco	10	56	Foi muito falada. Agora cuidado	A. Morales	5º de Tenderly — Ilha Bela	87" 1400 GL
3—6 I. Formosa, A. Bolino	9	56	E' candidata de primeira. Firme	P. Gusso Filho	3º de Definida — Truz	102"1/5 1600 AL
7 Exaustão, M. Henrique	6	56	Não gostamos. Tem que respeitar	M. Salles	6º de Tuna — Marítima	73"3/5 1200 GM
8 Ibaybai, Não Corre	8	56	Não corre	E. Coutinho	9º de Gaiúta — Castilha	63"4/5 1000 GM
4—9 Luxiana, M. Silva	2	56	Gostamos agora. Será a favorita	J. Morgado	3º de Tenderly — Ilha Bela	87" 1400 GL
10 E. d'Oeste, J. Graça	5	56	Nada vem produzindo na turma. Daí	B. Ribeiro	6º de Tenderly — Ilha Bela	87" 1400 GL
11 Exaltação, L. Benitez	4	56	Difícil se colocar. Anda mal	L. Benitez	66º de Marítima — Eterna	80"1/5 1300 GL
12 Télus, I. Pinheiro	13	56	Correndo pouco. Não acreditamos	E. Pereira	11º de Rumbeira — Tuna	75"3/5 1200 AL

Nossa indicação — LUXIANA — Adversária — ANCHITA — Bom azar — ELEGANTE

8.º Páreo — 1.500 metros — Cr$ 50.000,00 — Cr$ 15.000,00 e Cr$ 7.500,00 — às 17,30 hs. — Record: Jonle, 92"1/5 (BETTING)

Animais — Jóqueis — Pêso			Possibilidades	Treinadores	Perfórmances	Tempo - Dist. - Pista
1—1 Ibiaí, U. Cunha	13	58	Competidor temível. Está tinindo	J. Morgado	1º de Fedro — Zig-Zag	100" 1600 AL
2 Quiron, R. G. Martins	6	54	Reaparece enturmado. Não gostamos	H. Trillo	1º de Rialto — Nordestino	102"2/5 1600 GL
3 Marmid, D. Moreno	1	55	Surpreendeu, mas não é difícil. Cuidado	E. Caminha	1º de Danger — Bom Conselho	92"1/5 1500 AL
2—4 Mimosa, A. Rosa	11	55	Gostamos. Volta para a areia	M. Gil	3º de Rialto — Nordestino	100"2/5 1600 AL
5 Iidu, N. C. Pereira	5	52	Estreante. Não temos notícias	F. Schneider	10º de Zig-Zag — Aboim	124"4/5 2000 GL
6 B. Prince, A. G. Silva	5	52	Correndo pouco. Aguardará aqui	E. Coutinho	10º de Zig-Zag — Aboim	88"4/5 1500 AL
3—7 Carambola, A. Bolino	12	56	Reapareceu bem e é um bom rival	E. Coutinho	2º de Bebelo — Segrel	74"1/5 1200 GL
8 El Negrito, A. Marçal	9	54	Ganhou bem, mas não repete	C. Pereira	7º de Segrel — Solúvel	87"3/5 1400 GL
9 Hilanliza, M. Alves	5	57	E' ligeira, mas ainda não se recuperou	M. Raphael	9º de Bebelo — Segrel	74"1/5 1200 GM
10 [illegible]	7	55	Se deixarem galopar é perigoso	A. Feijó	3º de Zig-Zag — Aboim	88"4/5 1500 AL
4.11 Frade, A. Cardoso	4	55	Chance de primeira. Dará trabalho	P. Schneider	4º de Ilha Bela — Mimosa	88"4/5 1500 AL
12 Zombadora, I. Amaral	1	54	Tinha bom trabalho e não gostamos	R. Soares	9º de Zig-Zag — Mimosa	85"4/5 1500 AL
13 Blue Sky, A. Silva	3	56	Tem possibilidades de figurar	J. Silva	4º de Zig-Zag — Mimosa	88"4/5 1500 AL
" Bororó, F. G. Silva	7	55	Correrá para fazer para Blue Sky	[illegible]	9º de Ilha Bela — Fedro	144"1/5 2400 AL

Nossa indicação — FEDRO — Adversário — IBIAÍ — Bom azar — MIMOSA

Canto de Página — Oscar Pereira

ADIL aprontou espetacularmente demonstrando que a carreira de amanhã realmente já tem dono. Canaletto e Cedro vão ter mesmo é que correr para o segundo lugar; ganhar do fabuloso só num golpe de muita sorte, coisa pouco viável em um páreo de três animais.

Enquanto aqui na Gávea o filho de Epigram deixava ótima impressão, lá em Cidade Jardim, Canavial e Mangaz foram os melhores. Fizeram 1.000 [illegible]

«Neco» não gostou da notícia e me diz: «L'Inconnu está mais firme do que o Pão de Açúcar. Vai ser confirmada a sua inscrição na prova de domingo próximo.

CANTINHO DO LEITOR

Manoel Bezerra da Silva também é leitor deste Canto de Página *e vem me perguntar, querendo resposta, de como eu soube que êle era 3º sargento da Aeronáutica. Tenho em meu poder o recorte que dá a notícia e prometo lhe mostrar; o nome pelo menos é seu. Entendido?*

O veterinário J. Mora garante que Francfort vai correr, com possibilidades de sucesso, a prova central desta tarde. «Minguinho» preferia não sacrificar o bicho.

Soube que vieram cinco convites de S. Paulo para o «Derby Paulista». Como sempre, a distribuição foi feita com tôda imparcialidade. Só vai mesmo «papa-churrasco».

FÔLHA DE URTIGA

— O jôgo é que vai obrigar a turma a ter que apreciar o páreo de amadores no final do programa...

— Igual, ante ao Adil, amanhã. Estuardo *é poule de dez na reunião de hoje...*

— As reuniões extraordinárias das quintas-feiras até que estão ficando de uma regularidade espantosa...

Adil cravou 75" nos 1200 metros

Canaletto aumentou para 81" — Ttrova desceu a reta em 35" — Quibori passou os 700 em 41"

Em pista de areia pesada foram realizados os apronto dos parelheiros que se acham alistados nas carreiras a serem desdobradas na tarde de amanhã, na Gávea. Eis a relação completa dos exercícios e as marcas anotadas pela reportagem:

1.º PAREO
INHANGÁ, W. Andrade, 600 em 37".
CAMERRUCHA, O. Macedo, 800 em 53"2/5.
BONG LAI, D. P. Silva, 600 em 37" na reta oposta, ontem.
IORAMA, A. Ribas, 600 em 37"3/5.

2.º PAREO
CIRCO, J. Tinoco, 600 em 37"1/5..
INHAMUNS, O. Ullôa, 600 em 37".
SILURIAN, M. Silva, 700 em ...., 700 em 43"3/5.

3.º PAREO
ADIL, L. B. Gonçalves, 1200 em 75".
CANALETTO, D. P. Silva, 1200 em 81".

4.º PAREO
URGA, M. Silva, 600 em 36"3/5.
BRULE'E, D. Moreno, 360 em 22".

5.º PAREO
MARITIMA, O. Ullôa, 600 em 37"2/5.
TROVA, M. Silva, 600 em 35" ontem.

6.º PAREO
BLASÉ, D. P. Silva, 600 em 41".
AMIGO, M. Silva, 600 em 37"2/5.
TAFUL, O. Serra, 360 em 22".
ENGANO, A. Bolino, 700 em 43" ontem.

7.º PAREO
ITAPAGÉ, M. Henrique, 360 em 22" ontem.
JURAMENTO, A. Bolino, 360 em 23".
SMART, R. Filho, 360 em 21"3/5 ontem.
RUBIROSA, W. Andrade, 360 em 22".
CARAVAN, N. C. Pereira, 600 em 36".
ULO, M. Silva, M. Silva, 600 em 42".
FANFARRÃO, A. G. Silva, 600 em 43".

8.º PAREO
QUINTILIUS, O. Ullôa, 700 em 42".
CAPURRO, G. Almeida, 800 em 55".
BOM DIA, D. Moreira, 700 em 44".
KING SPORT, Lad, 700 em 43" ontem.
QUINCAS BORBA, J. Tinoco, 600 em 39".
QUIBORI, M. Silva, 700 em 41".

Um único "forfait"

Até à hora do encerramento do seu expediente de ontem, a Secretaria da Comissão de Corridas havia recebido apenas a declaração de "forfait" para a sabatina desta tarde, no Hipódromo Brasileiro, da égua Ibaybai.

Bom trabalho de Atencion

A estreante ATENCION inscrita no sexto páreo de hoje na Gávea, vai debutar com um trabalho bom de 1.300 metros quando assinalou 85"1/5 com boa ação final. Aprontou posteriormente na manhã de quinta-feira os 600 metros em 37" da mesma forma. Poderá figurar bem.

Pistas desta tarde

A reunião desta tarde em caso do tempo permanecer normal, deverá ser desdobrada nas pistas de grama e areia. O segundo, terceiro e quinto páreos estão programados para a grama e os restantes serão disputados em pista de areia.

Horário de hoje

A primeira prova da reunião desta tarde, no Hipódromo Brasileiro, será corrida às 14 horas.

Os Concursos serão encerrados às 13,50 horas e os "Bettings" às 15,50 horas.

PROGRAMA DE AMANHÃ

MONTARIAS OFICIAIS

Primeiro Páreo — às 13,50 horas — 1.600 metros — Cr$ 70.000,00.

		Quilos
1—1 Audaz, M. Silva	3	56
2—2 Lelia, A. Portilho	6	56
3—3 Inhangá, V. Andrade	4	56
4 Camerrucha, O. Macedo	1	56
4—5 Bong Lai, D. P. Silva	2	56
6 Iorama, A. Ribas	5	56

Segundo Páreo — às 14,15 horas — 1.600 metros — Cr$ 65.000,00.

		Quilos
1—1 Cris Craft, M. Henrique	5	55
2—2 Rochedo, J. Tinoco	2	55
3—3 Circo, A. Portilho	1	55
4—4 Inhamuns, O. Ulloa	3	55
5 Silurian, M. Silva	4	55

Terceiro — Páreo — Grande Prêmio Jockey Club do Rio de Janeiro — às 14,40 horas — 4.000 metros — Cr$ 300.000,00.

		Quilos
1—1 Adil, L. B. Gonçalves	1	60
2—2 Canaletto, D. P. Silva	3	60
3—3 Cedro, O. Ulloa	2	58

Quarto Páreo — às 15,05 horas — 1.000 metros — Cr$ 70.000,00.

		Quilos
1—1 Urga, M. Silva	4	55
2 Arancina, D. P. Silva	7	55
2—3 Lourinha, A. G. Silva	9	55
4 Jasione, O. Ulloa	6	55
3—5 Brûlée, D. Moreno	1	55
6 Ué, R. Freitas Filho	3	55
4—7 Fuligem, A. Cardoso	5	51
8 Banzai, J. Tinoco	8	55
" Baforada, A. Bolino	2	55

Quinto Páreo — às 15,35 horas — 1.200 metros — Cr$ 65.000,00.

1—1 Em Caldas, A. Marçal	2	56
2—2 Barrière, D. P. Silva	1	56
3 Apassionata, A. Bolino	6	56
3—4 Marítima, O. Ulloa	3	56
5 Canzoneta, M. Henrique	5	56
4—6 Trova, M. Silva	4	56
7 Florença, D. Moreno	7	55

Sexto Páreo — às 16,05 horas — 1.200 metros — Cr$ 65.000,00 — (Betting).

1—1 Blasé, D. P. Silva	7	56
2 Boucanier, A. G. Silva	8	56
2—3 Ijossé, N. C. Pereira	5	56
4 Amigo, M. Silva	10	56
3—5 Taful, O. Serra	2	56
6 Argumento, G. Almeida	6	56
7 Gable, A. Marçal	4	56
4—8 Cimbronasso, H. Lima	3	56
9 Lamento, A. Cardoso	9	56
10 Engano, A. Bolino	1	52

Sétimo Páreo — às 16,35 horas — 1.000 metros — Cr$ 70.000,00 — (Betting).

1—1 Sinistro, O. Ulloa	1	55
2 Itapagé, M. Henrique	3	55
2—3 Winethou, F. Madalena	9	55
4 Juramento, A. Bolino	6	55
3—5 Smart, R. F. Filho	7	55
6 Rubirosa, V. Andrade	8	55
7 Bonsoir, J. Tinoco	2	51
4—8 Caravan, N. C. Pereira	10	55
9 Ulo, M. Silva	5	55
" Fanfarrão, A. G. Silva	4	55

Oitavo Páreo — às 17,05 horas — 1.600 metros — Cr$ 55.000,00 — (eBtting).

1—1 Quintilius, O. Ulloa	6	60
2—2 Astro, H. Lima	1	58
3 Capurro, G. Almeida	3	58
3—4 Bom Dia, D. Moreira	4	54
5 King Sport, N. Corre	7	52
4—6 Q. Borba, J. Tinoco	5	58
" Quibori, M. Silva	2	54

Páreo de Amadores — às 17,30 horas — 1.400 metros — (Areia) — Cr$ 60.000,00.

		Quilos
1—1 Divino, C. Padilha	5	74
2—2 Oxford, E. Menezes	2	73
3 Ogre, R. Gomes	7	66
3—4 Demolidor, N. P. Filho	6	69
5 Porfiador, J. C. da Motta	1	69
4—6 B. de Lacre, O. Nolasco	4	68
7 Chanchão, A. Ourcinoli	3	66

MOLÉSTIAS SEXUAIS — IMPOTÊNCIA

NOS CASOS INDICADOS — CONSULTA CR$ 30,00

Tratamento pela hormonioterapia e alta frequência específica da velhice precoce da função sexual no homem e na mulher, irritabilidade, fadiga e insônia, nos casos indicados. Enfermagem a cargo de técnico e profissional diplomado.

CLINICA DR. SANTOS DIAS

RUA SÃO JOSÉ, 50 — 8.º andar — Conjunto 906 — TEL. 32-8290
Horário: diàriamente, das 14 às 19 horas.

AMÉRICA QUER CONTINUAR NO PÁREO

Portuguêsa e Olaria em C. Sales

Portuguêsa e Canto do Rio enfrentam-se esta tarde (Rua Campos Sales), pela oitava rodada do returno do Campeonato Carioca de Futebol de 1956. Jôgo sem grande atrativo, uma vez que os dois clubes ocupam as últimas colocações na tabela.

O time "luso", com 35 pontos perdidos, é o "lanterna", enquanto que os niteroienses, com 27 pontos perdidos, encontra-se em penúltimo lugar. Como curiosidade, vale, ainda, registrar que a Portuguêsa sòmente conquistou 3 tentos em todo o certame.

EQUILIBRIO

Pelas atuações dos litigantes no presente campeonato, é de se esperar no confronto de logo mais o equilíbrio predominando durante o transcorrer do "match". Contudo, o alviceleste, é ligeiramente favorito.

A Portuguêsa que não conheceu o sabor de vitória, tendo apenas um ponto ganho proveniente dum empate com o São Cristóvão (0x0), certamente tudo fará em busca do primeiro sucesso, o que convenhamos, não é totalmente difícil e poderá acontecer.

OS QUADROS

CANTO DO RIO: Veludo (Valdinho); Paulo e Duque, Vitor, Walter e Dodoca; Caboclo, Mituca, Zequinha, Julinho e Jairo.

PORTUGUESA: Antoninho; Russo e Juvaldo; Haroldo, Joe e Cicarino; Guilherme, Jaime, Renato, Pe... e Carlinhos.

PRELIMINAR

A preliminar entre aspirantes dos mesmos clubes, de acôrdo com o novo horário, começará às 13,45 horas.

Festa no Suruí

O Suruí Atlético Clube estará homenageando logo mais à noite em sua sede social, em Braz de Pina, o seu distinto quadro social, fazendo realizar com início marcado para as 22 horas, a festa da coroação do Baile do Havaí. Dentre outras grandes atrações que serão apresentadas, destaca-se aquela em que a mais linda garota daquele grêmio será coroada rainha da reunião.

SEMPRE DE BICICLETA

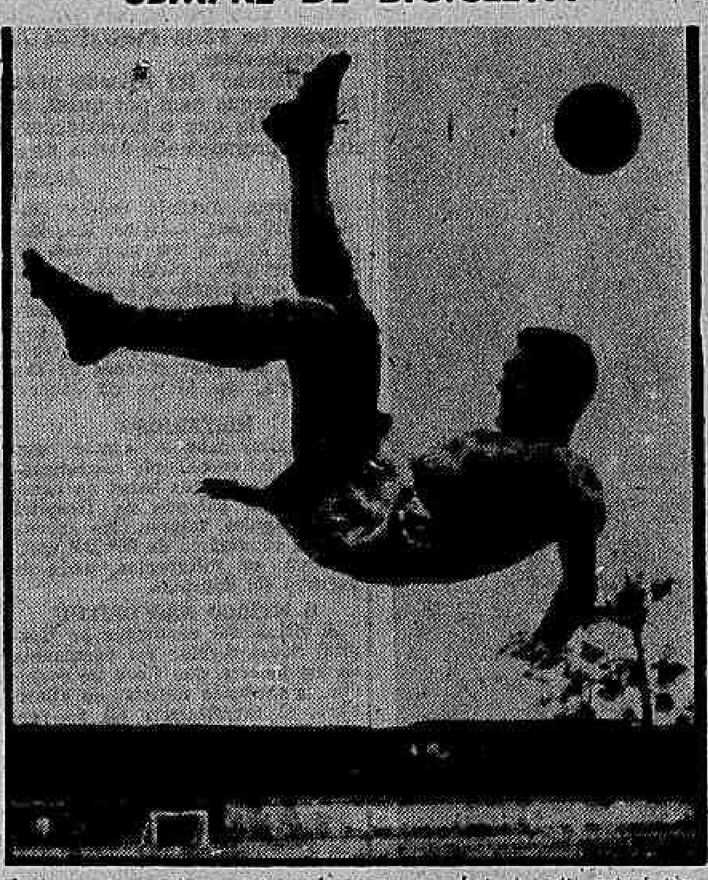

Joel, o consagrado ponteiro rubronegro que hoje à noite estará tentando golear o Olaria, em pleno exercício na Gávea, executa uma acrobática bicicleta, como nos mostra a objetiva de Artur Paraíba, tentando fulminar o arco suplente

Jogam Flamengo e Olaria, à noite: 21,15 horas

Em sequência à apresentação de Bangu e América, teremos logo mais à noite, no Maracanã, uma outra partida bem interessante que reunirá os esquadrões do Flamengo e do Olaria e cujo início está marcado para às 21,30 hs., partida que se constituirá num verdadeiro perigo às pretensões do tricampeão da cidade.

Não querendo desmerecer o refrão popular esportivo que diz que: "tôda a partida de futebol é um perigo para quem quer que seja", o Flamengo, esta noite mais que nunca, estará passando por um real e enorme perigo, pois que, além de enfrentar um adversário de valor, o Olaria sempre lhe dificulta os passos.

A SURPRÊSA DO TURNO

Em busca se recordação nos reportamos ao resultado de Flamengo e Olaria no turno, quandol á na taba dos Bariris, surpreendendo a todos, os rubronegros foram derrotados pela contagem mínima, circunstância que veio trazer temeridade quanto aos compromissos futuros do mais querido, temeridade que hoje se renova em razão do que representa o encontro para êle, em tôda a sua extensão.

Não parando aí, retroagiremos ao certame passado, quando no Maracanã o Olaria abateu o empeño da temporada, o mesmo Flamengo, marcando 4 tentos contra três. Assim, muto embora crendo num sucesso lógico do quadro de maior envergadura, um real candidato ao título, temos certeza que as coisas não andarão fáceis para o Flamengo, o que dará ao encontro sensacional revestimento.

EVARISTO: ALTERAÇÃO

Moacir, a grata estréia de sábado passado, não atuará na equipe de cima, cedendo o lugar ocupado ao titular, o meia Evaristo, já refeito totalmente da contusão que o alijou do quadro. Esta é a única alteração prevista entre os rubronegros, estando os demais postos preenchidos pelos habituais efetivos.

A equipe de Bariri, formará com os mesmos valores que venceram a Portuguesa, sendo mantido o goleiro Valter em substituição a Ernani, recentemente operado.

DETALHES TÉCNICOS

Quadros: FLAMENGO: Ari; Tomires e Pavão: Milton Copolilo, Dequinha e Jordan; Joel, Paulinho, Indio, Evaristo e Zagalo.

OLARIA: Valter: Joel e Renato: Rico, Barbosa e Olavo: J. Alves, Maxwell, Hélio, Santo Cristo e Cesar.

HORARIO: Principal: às 21,15 e preliminar às 19,15 hs.

LOCAL: Maracanã.

Joga com o Bangu (15,45 horas): Estádio Maracanã

Bangu e América estarão empenhados, esta tarde no Maracanã, já iniciando o cumprimento do novo horário de verão estabelecido pela FMF para jogos vespertinos, ou seja: 15,45 hs. para o encontro principal e 13,45 hs. para a preliminar, numa disputa que merece as maiores atenções, diante das diferentes finalidades que o resultado do marcador venha a apresentar, com relação ao desejo de ambos os quadros.

Para o Bangu, mais uma vez, a vitória lhe interessa muitíssimo no repisado desejo de se reaver aos brios de uma reabilitação que apague os desencontrantes revezes que tem sofrido ùltimamente. Uma grande equipe, mas cuja irregularidade de apresentações é algo bem evidenciado; e como grande equipe poderá sair vencedora e readquirir o conceito de que tem gozado até hoje.

VITÓRIA: AMÉRICA NO PÁREO

Como se não bastasse tamanha vontade do quadro de Moça Bonita ouvir ao final da partida o seu hino com batismo de vitória, muito mais para o América, êsse acontecimento terá valor, pois que vencendo os rubros ainda estarão no páreo para obter o invejável cetro da temporada a se expirar. Está o clube de Campos Sales com sòmente três pontos atrás do líder, o Vasco, que poderá até a última rodada, perder alguns pontos.

As formações dos dois quadros para a partida de hoje, já estão pràticamente definidas sendo a do América a mesma do encontro de domingo passado quando o Madureira foi amplamente superado em Conselheiro Galvão por 4 x 1, estando ainda ausente o médio Ivan, voltando a ocupar o seu pôsto, o suplente Airton, um novo valor em ascensão.

NOVIDADES

O Bangu apresentar-se-á com alterações que poderemos chamar de novidades dado o deslocamento de Wilson, atuando na linha de ataque, para a asa-média direita, em substituição a Décio Racaman, e o de Zizinho para a meia esquerda, sendo mantido Ubaldo no centro da ofensiva.

DETALHES TÉCNICOS

Quadros — BANGU: Nadinho; Décio Esteves e Ecelfo; Wilson, Zózimo e Nilton; Calazans, Hilton, Ubaldo, Zizinho e Mário.

AMÉRICA: Pompéia; Rubens e Edson; Airton, Agnelo e Hélio; Canário, Alarcon, Leônidas, Alvinho e Ferreira.

Local: Maracanã.

Horário: Principal: 15,45 horas; preliminar: 13,45 horas.

Campbell atleta completo

MELBOURNE, 30 (UP) — O norte-americano Milton Campbell sagrou-se como o mais completo atleta dos XVI Jogos Olímpicos ao vencer o decatlon, a mais esgotadora prova do atletismo com 7,937 pontos, novo recorde olímpico.

Campbell superou por 50 pontos a marca olímpica anterior, de seu compatriota Bob Mathias em 1952 na Finlândia. Nessa Olimpíada, o ganhador de hoje foi o 2º colocado.

OS OUTROS

O magnífico atleta norte-americano esteve a apenas 48 pontos do recorde mundial, pertencente a outro compatriota seu Rafer Johnson, que foi segundo colocado, hoje. Johnson era o favorito e obteve 7.587 pontos. O terceiro lugar coube ao russo Kouznetsov, com 7.465 pontos.

Martin Lauer, da Alemanha, foi o quarto colocado. A seguir, classificaram-se Walter Meier, Alemanha, e Lars Lassenius, Finlândia.

DOIS TITULARES

Na foto, Pompéia, o arrojado arqueiro do América obstrui na "raça", uma entrada de Indio, sob às vistas de Edson. Tanto o primeiro quanto êste estarão, hoje à tarde, em luta com os defensores banguenses, na última esperança de colocar o seu clube em posição de alcançar o título de 56

Real Madrid oferece 3 milhões pelo jogador Laerte

Nova tentativa foi feita pelo Real Madri para obter a transferência do vascaíno Laerte, tendo oferecido três milhões de cruzeiros pelo "passe".

Concorda o Vasco com a cessão de seu jogador, mas sòmente após o próximo dia 23, tendo salientado que de forma alguma antes dêsse prazo negociará o atestado liberatório do seu médio-direito.

NOSTALGIA

Por ocasião da excursão do Vasco pela Europa, recebeu o jogador a primeira proposta do Real Madrid, mas o jogador, conforme frizou à reportagem não se mostrou interessado no assunto, porquanto a sua única preocupação era retornar no Brasil, estando saudoso de seus familiares.

TERRAS DE ESPANHA

Mas agora, diz ainda o jogador, não seria novidade que viesse militar no Real Madrid, já que gosta imensamente "das terras de Espanha".

Mas, salientou ainda, que essa preferência por terras espanholas, está condicionada inclusive as facilidades e compensações financeiras.

Eliminado Fernando nos saltos

MELBOURNE, 30 (U.P.) — O brasileiro Fernando Teles Ribeiro, com 25,49 pontos, foi eliminado dos saltos ornamentais olímpicos em trampolim. Teles Ribeiro se classificou em 24.º lugar e apenas 12 se classificaram para as finais.

POLO Em Revista

Continua a FHM em seção permanente a fim de tratar da reforma de seus estatutos. Um dos artigos dos Estatutos em discussão, obriga aos clubes a cederem quatro desportistas para a formação do quadro de juizes. Não deixa de ser uma boa providência pois assim acabar-se-ão aquelas célebres "briguinhas" dentro do campo.

SUMULAS E ATAS

Sugerimos aos clubes de polo que orientem seus representantes, para o detalhe das sumulas e atas, que o novo estatuto não menciona, e também para o prazo de entrega. Esse detalhe é muito importante para todos a fim de que não se repita o que vem acontecendo êste ano, que o Presidente da Federação está em dificuldades para redigir seu relatório pelo simples fato da Comissão de Polo, até a presente data, não ter feito entrega das atas dos torneios realizados na temporada recem finda.

NOVA COMISSÃO

Muito embora não deixasse transparecer, o Presidente da Federação não está satisfeito com a atual Comissão, prevendo-se que para o ano, a sua remodelação. E' seu pensamento, separar a Comissão de Polo da Comissão de "handicap". Esta seria formada por elementos veteranos, e não seria permanente, enquanto a Comissão de polo, obrigatòriamente reunir-se-á uma vez por semana.

NOVA ORIENTAÇÃO

A Diretoria do Itanhangá, seguindo o exemplo que nos vem da Argentina e que está sendo seguido pelo Jacarépagua solicitará de seus sócios polistas a mudança de denominações das diversas equipes que se formaram dentro do clube, tendo em vista que as mesmas embora pertencendo ao Itanhangá não faz propaganda do nome do mesmo. Assim sendo todas equipes trarão o nome do Itanhangá Ex: - Itanhangá-Rouge naturalmente será o nome do futuro do Baton-Rouge; Gatos do Itanhangá: Itanhangá-Celeste ao Celeste do Itanhangá; o falecido Anhangá cujos componentes formarão nova equipe, e o novato Centauros do Itanhangá Não deixa de ser uma homenagem ao maior clube de polo do Distrito Federal. Muito bem!

NADA DE ANORMAL

Nada existe de anormal entre Daniel Klabin e Carlos Eduardo de Sousa Campos, tudo levando a crer, que voltarão a formar uma nova equipe juntamente com Armando Klabin e Alvaro Catão.

BRAÇADAS e remadas

Saltadores vascaínos e tricolores estarão em ação esta tarde em busca do título do Campeonato de Novíssimos que se disputa na piscina do Vasco da Gama, com início às 15,30 horas.

O Vasco se apresenta ligeiramente favorito no setor masculino enquanto o Fluminense tem a seu favor maior quantidade na parte feminina além de ser uma equipe em bom nível técnico.

COMPEONATO DE REMO

O Flamengo recorreu ontem ao Conselho de Julgamento, do ato do Conselho Técnico da FMR que ratificou a desclassificação do seu "quatro sem" no Campeonato Carioca. Argumentando de que o árbitro cometeu um êrro em desclassificar o enjunto quando do transcurso, vai agora tentar anular a 5.ª prova do certame máximo da cidade.

IRREGULAR

Deveria a FMR alterar a denominação do seu órgão, Conselho de Julgamento, para Tribunal de Justiça Desportiva, de acôrdo com as 'Normas" baixadas pelo CND. Todavia, até agora não foi feito.

Devemos dizer que a próxima Assembléia Geral Extraordinária tratará do assunto: arranjando 7 membros efetivos e 5 suplentes entre os varios advogados que militam no esporte da canoagem.

ASSEMBLEIAS

Duas Assembléias Gerais serão realizadas na terça-feira na FMR. Uma de caráter especial para apreciar e julgar o presidente do Flamengo oJsé Alves de Morais, em face da denúncia apresentada pelo Conselho Diretor da entidade. A outra, extraordinária, para tratar justamente do caso da eleição dos membros do Tribunal de Justiça Desportiva.

MOTONAUTICA

No triângulo compreendido em aguas fronteiras ao Clube dos Caiçaras, será realizada amanhã mais uma regata de motonáutica. Justamente a que foi transferida do último dia 25.

Dessa forma estarão em movimento na Lagoa Rodrigo de Freitas, os ases dos motores, nessa competição de três provas.

Estreou o 'Neol Aquafair'

Num grande espetáculo estreiou ontem à noite, no Estádio Gilberto Cardoso (Maracanãzinho) o "Noel Sherman Aquafair 1957", que traz em seu grande elenco eximias nadadoras artisticas, mergulhadores e incríveis aqualoucos vindos diretamente de Nova York. A revista apresentada por Carlos Vasques é desenvolvida simultâneamente numa gigantesca piscina e num grande palco e está liberada para crianças, a partir de 5 anos, para as vesperais de hoje e amanhã.

O espetáculo além das suas lindas sereias, nos mostra grandes atrações como sapateadores, excentricos acrobatas bailarinas e o mais lindo e jovem corpo de "girls", dos que até agora foram trazidos ao Brasil.

ESTADOS UNIDOS E RÚSSIA PELO TÍTULO; BRASIL BULGÁRIA: QUINTO LUGAR

Na disputa do quinto lugar do certame olímpico de basquete o Brasil venceu ontem em Melbourne a representação do Chile por 89 a 64 após marcar 55 a 33 no primeiro tempo; repetindo, assim, o êxito da classificação, quando marcou, por 78 a 59.

A seleção do Brasil formou com os seguintes jogadores: Angelim, 2; Algodão, 10; Gedeão, 7; Edison, 27; Nelsinho, 3; Vlamir, 14 ;Olivieri, 18; Fausto, 2; Zé Luís, 4; e Bombarda, 2. No quadro do Chile atuaram: Bernedo, 5; Salvadore, 6; Araya, 2; Ostiooc, 13; Mohana, 5; Urra, 10; Rajo, 12; Etchejone, 8 e Etchhgarai, 8.

DESENVOLVIMENTO DA CONTAGEM

MELBOURNE, 30 (United Press) — Foi a seguinte a progressão do escore do "match" de basquetebol, hoje, entre o Brasil e Chile, vencido pelos brasileiros por 89 a 64.

BRASIL — 2/0, 4/0, 6/0, 7/0, 7/1, 7/2, 9/2, 9/3, 10/3, 11/3, 12/3, 12/5, 12/7, 14/7, 16/9, 18/9, 19/9, 20/9, 21/9, 23/9, 25/9, 25/11, 25/13, 27/13, 29/13, 30/13, 31/13, 33/14, 35/14, 37/14, 37/15, 38/15, 38/16, 39/16, 41/16, 41/18, 41/19, 41/22, 41/24, 43/24, 43/26, 45/26, 45/27, 47/27, 49/27, 49/28, 49/20, 49/33, 50/33, 51/33, 53/33, 55/33.

2.º TEMPO

Brasil — 57/33, 57/35, 57//37, 57/38, 58/38, 60/40, 61/40, 62/40, 62/42, 64/42, 64/43, 66/43, 67/43, 68/43, 68/45, 70/45, 70/47, 70/49, 71/49, 73/49, 73/51, 73/53, 75/53, 76/53, 76/57, 77/57, 77/59, 78/59, 79/59, 81/58, 82/58, 83//58, 83/60, 83/61, 85/61, 85/62, 85/53, 87/63, 88/63, 89/63, 89/64.

ESMAGADO O URUGUAI

Os Estados Unidos derrotaram o Uruguai por 101 a 38 no Torneio Olímpico de Basquetebol, classificando-se para as finais.

EE.UU. X URSS

Chega hoje ao seu final o Campeonato Olímpico de Basquete com o jôgo decisivo Estados Unidos x Rússia.

E' um encontro que vem despertando interêsse e que vem sendo aguardado com enorme expectativa.

Na parte de classificação os estadunidenses venceram os soviéticos e a revanche hoje promete sensação, dada a disposição dos ianques em confirmar sua superioridade numérica e os russos em derrotar os invencíveis reis do basquetebol.

BRASIL X BULGARIA

Antecedendo o grande jôgo final EE.UU. x URSS, será realizado o cotêjo Brasil x Bulgaria que decidirá o 5.º lugar. Chile e Filipinas, por sua vez, disputarão o 7.º e 8.º lugar. Os outros jogos complementares reunirão Japão x Canadá, Austrália x China Nacionalista, Coréia x Singapura. Na rodada de ontem, a Rússia venceu a França por 56x49 e a Bulgária sobrepujou as Filipinas por 80x72. Na chave dos perdedores os resultados foram os seguintes:

Japão, 82 x China Nacionalista, 61; Coréia, 61 x Tailândia, 47 Canadá, 83 x Austrália, 38.

CLASSIFICADO O 4x100

MELBOURNE, 30 (U.P.) — A equipe do Brasil classificou-se para as semifinais do Revesamento 4x100 no atletismo. A equipe brasileira foi integrada por Ari Façanha de Sá, José Teles da Conceição, João Pires Sobrinho e Jorge Machado de Barros. Os brasileiros chegaram em 3.º lugar na série ganha pela Rússia em 40"7. Os brasileiros marcaram o tempo de 41". Nessa série, a Itália foi 2.º, com 40"9. Os brasileiros venceram o Canadá e a Etiópia.

Nilton Santos no centro

Amauri; Nilton Santos e Nilson Santos; Aderbal, Pampolini e Juvenal; Garrincha, Didi, Paulinho, Alarcon e Cañete — essa a formação mais provável do time do Botafogo que enfrentará, na tarde de amanhã o Fluminense.

Vale ressaltar que até encerrarmos os detalhes da referida nota prosseguia o julgamento dos jogadores alvinegros acusados pelo tumultuamento do prélio com os vascaínos, daí não possuirmos elementos para afirmar se Bob e Orlando Maia completarão a equipe.

PROVIDÊNCIAS DE GENINHO

De qualquer maneira, prevenindo-se contra qualquer decisão do Tribunal de Justiça Desportiva, o técnico Geninho mantém Nilson Santos escalado para formar com seu famoso irmão Nilton a linha de zagueiros, bem como o aspirante Aderbal. Por outro lado, em face da impossibilidade de contar com Rubens e Bauer (licenciado, em São Paulo), a direção técnica lançará Pampolini no centro da intermediária e Juvenal na asa média.

O COLETIVO DE ONTEM

O exercício de ontem (apronto) teve a duração de sessenta minutos, no fim dos quais os titulares superaram os reservas pela contagem de 4 x -, tentos de Paulinho (2) e Alarcon (2), para os vencedores, e Mário para os vencidos. Os quadros treinaram assim constituídos:

TITULARES: Amauri; Nilton Santos e Nilson Santos; Aderbal, Pampolini e Juvenal; Garrincha, Didi, Paulinho, Alarcon e Cañete.

RESERVAS: Natero; Maia e Carlos Alberto; Camuti, Bob e Abigail; Neivaldo, João Carlos, Gato, Mário e Hélio.

Taça Herbert Moses

Palpites para a oitava rodada do returno do campeonato carioca de futebol:

Mariano Junior — América, 2 x 0; Vasco, 4 x 1; Fluminense, 3 x 1; Flamengo, 4 x 2; Canto do Rio, 3 x 1; Madureira, 2 x Bonsucesso, 2.

Mauricio Naslauski — América, 2 x 1; Flamengo, 3 x 0; Canto do Rio, 2 x 1; Fluminense 2 x 1; Vasco, 3 x 0; Madureira, 3 x 2.

Fred Quartarolli — América, 3 x 2; Flamengo, 2 x 0; C. do Rio, 4 x 2; Fluminense 1 x 0; Vasco, 4 x 0; Madureira 3 x 1.

Deodato Maia — América, 1 x 1; Flamengo, 2 x 1; Canto do Rio, 2 x 0; Fluminense, 4 x 0; Vasco, 2 x São Cristovão, 2; Bonsucesso, 1 x 0.

200 metros damas

MELBOURNE 30 (United Press) — Resultados da prova de 200 metros, estilo de peito, para damas: 1 — Ursula Happe, Alemanha, 2'53"1 — medalha de ouro; 2 — Eva Szekely, Hungria, 2'54"8; 3 — Eva Maria Ten Elsen, Alemanha, 2'55"1; 4 — Vinka Jericevic, Iugoslavia; 5 — Katalin Killerman, Hungria; 6 — Helen Gordon, Inglaterra.

Empolgando o Torneio de Tênis Internacional

Atingirá hoje sua fase culminante a disputa do Campeonato Internacional de Tênis do Brasil que a Confederação Brasileira de Tênis vem promovendo, com grande sucesso, nas quadras do Tijuca Tênis Club. Estarão em confronto os quatro invictos do torneio de "singles" do importante e tradicional certame, numa luta titânica para decidir quais serão os finalistas do campeonato.

Na primeira semi-final, a ser inicada às 16,30 horas, estarão em confronto o campeão brasileiro George Naday e o campeão sueco S. Davidson, êste recentemente apontado como um dos cinco melhores tenistas da Europa. Não há dúvida, portanto, de que o favoritismo pende para o famoso raquetista sueco, o qual levantou brilhantemente o Campeonato Internacional do Harmonia, em S. Paulo George Naday.

A SEGUNDA SEMI-FINAL

Na outra semifinal, deverão encontrar-se os vencedores da noitada de ontem, Mervyn Rose x Ronald Barnes e Nicola Pietrangeli x Roger Becker. Será também um embate dos mais empolgantes a que somente espectadores privilegiados têm tido a oportunidade de presenciar.

ENCERRAMENTO

Na tarde de amanhã, ainda no Tijuca, será encerrada a disputa do Campeonato Internacional de Tênis do Brasil. Serão efetuados os jogos finais de simples e de duplas, reunindo inicialmente os vencedores dos encontros de hoje e na partida de fundo as duplas Nicola Pietrangeli, Orlando Sirola (Itália) x Roger Becker (Inglaterra) Mervyn Rose (Austrália).

ATIVIDADES DE HOJE

LUTA LIVRE

Espetáculo no Palácio de Alumínio — Luta final: Brucutu x Pantera Negra — Início às 21 horas.
— Exibições na TV-Rio — No Pôsto 6 — às 21,30 horas.

TÊNIS

Campeonato Internacional — No ginásio do Tijuca T.C. — Na Rua Desembargador Izidro — às 21 hs.

SALTOS ORNAMENTAIS

Campeonato de Novíssimos — No Estádio Aquático do Vasco da Gama — Em São Januário — às 15,10 horas.

BASQUETE

Decisão do certame dos Jogos Olímpicos. Final: EE.UU. x URSS. Disputa do 5.º lugar — Brasil x Bulgária e Chile x Filipinas.

AMANHÃ

TÊNIS

Campeonato Internacional — No ginásio do Tijuca T.C. — Na Rua Desembargador Isidro — às 21 horas.

PUGILISMO

TV-Ring — No Pôsto 6 — Copacabana — Ex-Cassino Atlântico — às 21,30 horas.

PETECA AMERICANA

Amistoso no Ginásio do América — Rua Campos Sales — às 8,30 horas.

Árbitros para a rodada

AMERICA X BANGU — Amilcar Ferreira; auxiliado por Alberto Duarte da Silva e Antonio Gomes Moreira — Aspirantes: Miguel Ruas — Juvenis: Manuel Machado.

FLAMENGO X OLARIA — Frederico Lopes; auxiliado por Jorge Lemos e Lino Teixeira — Aspirantes: Aristocílio Rocha — Juvenis: Wilson Lopes de Sousa.

S. CRISTOVÃO X VASCO — Eunápio de Queiróz; auxiliado por Antonio Gomes Moreira e Francisco Ferreira — Aspirantes: José Gomes Sobrinho — Juvenis: José Monteiro.

FLUMINENSE X BOTAFOGO — Alberto da Gama Malcher; auxiliado por Lino Teixeira e Cicero Pereira Júnior — Aspirantes: Reinaldo Serra — Juvenis: José Monteiro.

PORTUGUESA X C. DO RIO — Gualter Gama de Castro, auxiliado por Valter Soares e Egidio Nogueira — Aspirantes: Antonio Viug.

MADUREIRA X BONSUCESSO — Amilcar Ferreira, auxiliado por Gualter Portela e Emílio Bonilha — Aspirantes: Emídio Loureiro — Juvenis: Serafim Moreno.

Perdeu o "scratch" argentino que vai jogar no Maracanã

BUENOS AIRES, 30 — (Serviço especial da SP) — Foi realizado na noite de ontem o "match"-treino do selecionado de Buenos Aires que irá exibir-se no Maracanã contra o selecionado carioca, em "match" beneficente promovido pelas "Pioneiras Sociais" que tem à sua frente a sra. Sara Kubitschek que teve como "sparring" o selecionado da província.

Foi um espetáculo agradável pelo elevado nível técnico oferecido num simples treino em que havia recomendação expressa do técnico Guillermo Stabile para não haver luta em busca de vantagens no placar pois o que desejava era o entrosamento do quadro e a exibição de técnica e perícia nas manobras.

"SPARRING": 3 a 1

Já o "sparring" contando com grandes valores do futebol argentino, teve instruções diferentes, para buscar o gol, para romper o bloqueio da defesa adversária, não só com manobras coordenadas como com lançamentos individuais.

Daí resultou o marcador adverso ao selecionado da capital por 3x1, tendo a seu favor, entretanto, a magnífica exibição de técnica e de categoria que demonstrou durante o exercício. Não temos dúvidas em afirmar que o público brasileiro terá oportunidade de assistir à exinível técnico, com valores individuais que trabalham em manobras perfeitamente coordenadas.

3.ª FEIRA

Confirma-se, por outro lado, que a delegação argentina viajará terça-feira próxima, visando a reduzir as despesas de hospedagem no Rio.

Bola PRA Frente

ARNO

A ESTRÉIA DO PEQUENO PRÍNCIPE

Contei, ontem, nesta coluna, a deliciosa história da estréia do príncipe Charles da Inglaterra numa partida de futebol. Registrei o fato um tanto por alto, mas hoje, que me chegaram pormenores, volto ao assunto. As coisas se passaram exatamente como está documentado nas duas fotografias da primeira página.

Aconteceu numa tarde da semana atrasada. O príncipe herdeiro do trono da Inglaterra deixou o Palácio de Buckingham num "Rolls Royce" prêto, acompanhado de um detective da côrte. Minutos depois, saltava à porta do pequeno estádio de esportes de um colégio de Chalsea. Foi recebido por cêrca de 30 meninos, todos vestidos como êle: calças marrons, "pull-over" béje. Imediatamente, entragaram-lhe uma bola de futebol e o Príncipe deu o seu primeiro chute, travando contato com o mais popular dos esportes britânicos (o mais aristocrático é o "rugby"). Organizadas as equipes, ao Príncipe tocou jogar de centroavante no time mais fraco. Em 45 minutos, por mais que pedisse bola ("passem para mim, por favor" — dizia) êle só conseguiu dar quatro chutes. Aliás, três, porque quando se preparava para o arremate, estourou a briga. Passou-se que um adversário, tentando tomar-lhe a bola, acertou-lhe um chute no meio da canela. Exasperado, Charles voltou-se e tal como fêz domingo o Vavá com o Bimba, deu-lhe um sôco no queixo. O outro pareceu querer revidar (deve ter contado até dez...), mas se conteve.

Forma-se a confusão no campo, o árbitro — que era o "maitre" que o acompanhara — ficou meio embaraçado, sem saber se as regras do jôgo estavam acima ou abaixo do autor da indisciplina. Mais eis que o "capitão" do quadro contrário chama-o e exige a expulsão imediata do agressor.

E o Príncipe foi retirado de campo: estava muito zangado, mas não relutou em tomar o rumo do vestiário.

Por uma dessas ironias da vida naquele mesmo dia, na Austrália, diante de uma tocha grega, consagrada no Monte Olimpo, o duque de Edimburgo, com uma bela exortação aos sentimentos esportivos dos atletas de todo o mundo, inaugurava os Jogos Olímpicos de Melbourne.

Plantão POLICIAL

NOVA PLACA

Lembrando a visita do grande jurista patrício, ministro Nelson Hungria, ao Forum da cidade de Campinas, no Estado de São Paulo, autoridades judiciárias e povo campineiro fizeram afixar no "hall" daquele edifício, uma linda placa de bronze, assinalando o grato acontecimento. Recentemente, porém, um ladrão singular, zombando da vigilância mantida no edifício, roubou a placa e até hoje a polícia paulista não se interessou em identificar e prender o larápio. Diante disso, os que prestaram àquela homenagem ao ministro Nelson Hungria, vão dirigir um apêlo à Ordem dos Advogados, no sentido de ser colocada nova placa no local.

Prêso, confessou

A polícia de Niterói prendeu, na madrugada de ontem o indivíduo Valter Alves da Silva (34 anos, solteiro, Rua São Januário, bairro Fonseca), que, há dias, assaltou a residência do engenheiro Mário Bartolo, na Rua Desembargador Lima Castro, carregando um aparelho de topografia, avaliado em 30 mil cruzeiros. O gatuno confessou o crime, sendo autuado e recolhido ao xadrez.

Caiu do bonde

O sexagenário Ciriaco de Luca (60 anos, italiano, casado, Rua Jôgo da Bola, 173), quando viajava num bonde, na Rua General Canabarro, ao passar em frente à Escola Técnica Nacional, perdeu o equilíbrio, caindo ao solo. Em consequência sofreu fratura do crânio e contusões generalizadas, sendo internado no hospital Souza Aguiar. A polícia teve conhecimento da ocorrência.

INTENTO CONSUMADO

Dez vêzes, Djanira Conceição Santos (casada, 38 anos, Estrada da Agua Branca, s.n.), tentou contra a existência. Ontem, afinal, ela conseguiu consumar seu intento, ingerindo poderoso tóxico. Seu marido, Eduardo Almeida Santos, ainda a transportou para o Hospital Rocha Faria, onde a tresloucada senhora faleceu. As autoridades policiais do 27.º DP providenciaram a remoção do cadáver para o Necrotério do IML e abriam inquérito.

Cadáver na praia

Trajando calção de banho, deu à Praia do Pontal, o cadáver de um homem de côr preta, com 36 anos de idade presumíveis, já bastante mordido pelos peixes. As autoridades do 26.º D. P. compareceram ao local e determinaram a remoção do cadáver para o necrotério do IML abrindo inquérito para esclarecer a ocorrência. Ao que tudo indica, o desconhecido teria perecido afogado, há dias.

Choque com o barranco

No quilômetro 45, da Rodovia Presidente Dutra, o automóvel de chapa 15-01-69, dirigido pelo Diretor do Automóvel Clube do Brasil, sr. Primo Fioresse, chocou-se com o barranco. Do acidente resultou sair ferida a espôsa de conhecido desportista, senhora Ondina Soares Fioresse, que foi medicada no Serviço Médico da Universidade Rural.

AFOGOU-SE

Num pôço situado ao lado da casa 215, da Rua Capitão Teixeira, em Bangu, morreu afogado o menor Sérgio, filho de Iolanda Clóvis de Jesus, de apenas dois anos de idade. As autoridades do 27.º DP registraram a ocorrência e determinaram a remoção do cadáver para o Necrotério do IML.

Morreu o Gerente do Banco Lowndes sem poder falar

Depois de três dias, entre a vida e a morte, Leopoldino do Amaral, gerente da Agência do Banco Lowndes, faleceu, ontem, no Hospital Miguel Couto, onde se encontrava internado, em estado desesperador, desde às primeiras horas da noite de têrça-feira última, após o brutal atentado de que fôra alvo.

A vítima do frustrado assalto àquele estabelecimento bancário morreu sem prestar quaisquer declarações, fato que veio criar dificuldades à ação das autoridades policiais, visto que o depoimento do infortunado gerente era por elas esperado como de capital importância para o êxito final das diligências e investigações.

OBSTACULO A VENCER

No 1º Distrito Policial as autoridades receberam a notícia da morte de Leopoldino do Amaral como mais um obstáculo à marcha dos trabalhos que vêm realizando, no sentido da elucidação da estranha e sangrenta ocorrência. Tal obstáculo, porém, embora criando maiores dificuldades, deverá ser vencido, não devendo haver recuo nas investigações e diligências em tôrno da hipótese de que o crime teve como móvel o propósito de vingança e não o de assalto aos valores depositados naquele estabelecimento bancário.

«SR. AMARAL, E O RECADO?»

O delegado Cícero Brasileiro de Melo, na palestra que ontem manteve com a reportagem do DC, teve oportunidade de afirmar que nada existe ainda que possa, de qualquer forma, positivar a tentativa de assalto. As próprias declarações do contador Álvaro Amandi, segundo afirma o titular do 1º DP, deixam a clara impressão de que o intento dos criminosos não era pròpriamente o do assalto. Assim, é que aquêle funcionário do Banco Lowndes, única testemunha da ocorrência, em seu depoimento, descrevendo a cena, conta que o desconhecido, ao entrar na agência e ao se defrontar com o gerente, disse apenas estas palavras: «Sr. Amaral, e o recado?». Estas e outras informações dadas pelo contador é que robustecem a versão de que o roubo não foi a causa exata do crime.

HIPOTESE NÃO DESPREZADA

O delegado do 1º Distrito Policial assegura, porém, que em absoluto a hipótese do assalto está abandonada, pois é bem possível que se tenha tratado de assaltantes, elementos primários, e que, por isso mesmo, tenham perdido a serenidade, na hora da ação, ferindo de morte o gerente Leopoldino do Amaral.

DILIGÊNCIAS E INVESTIGAÇÕES

O fato, todavia, é que as autoridades policiais estão mais convencidas de que o caminho certo para a elucidação do crime esteja na versão de que o mesmo não teve o intento do assalto ou do roubo. E é com tal objetivo que já deram início ao levantamento da vida pregressa do morto, a fim de estabelecer seus hábitos, relações de amizades e atividades fora do trabalho.

O POVO COLABORA

Vale assinalar, também que a ocorrência vem apaixonando o povo carioca não sòmente pelo interesse de ver solucionado o caso, como também em busca da recompensa prometida pelo Banco. Dezenas de suspeitos tem sido apontados, mas, infelizmente, sem o menor resultado.

EX-INTERNO DO SAM

Ainda ontem uma pessôa que não quiz declinar o nome, por temer represálias telefonou para as autoridades do 1.º D. P., informando que o indivíduo Pedro Venâncio Ferreira vulgo "Gauchinho", ex-interno do SAM e pessoa dada a assaltos, havia desaparecido desde o dia do crime. Assim, várias outras informações têm sido prestadas à polícia, referindo-se a indivíduos de antecedentes perigosos, todas, porém, sem maiores fundamentos.

SEPULTADA A VITIMA

Do Hospital Miguel Couto o corpo do extinto foi transportado para o necrotério do Instituto Médico Legal e de lá para a Capela do Cemitério São João Batista, em cuja necropole foi sepultado ontem à tarde.

O falecido gerente deixou viuva a sra. Iracema do Amaral e nove filhos, Eunice (21 anos); Renê (18 anos); Solange (17 anos); Ivan (15 anos); Paulo (13 anos); Hélio (8 anos); Petrônio (6 anos) e um outro de cinco anos cujo nome a reportagem não conseguiu apurar.

ESTÁ DOENTE?

Consulte o médico e espírita DR. JORGE JUNIOR. As têrças e quintas-feiras das 9 às 12 e das 15 às 19 horas. Sábados das 9 às 13 horas. RUA OUVIDOR N. 169 — sala 706. CONSULTAS Cr$ 150,00

ALIANÇA DA BAHIA CAPITALIZAÇÃO S.A.

COMPANHIA BRASILEIRA PARA INCENTIVAR O DESENVOLVIMENTO DA ECONOMIA
CAPITAL REALIZADO CR$ 3.000.000,00
SEDE SOCIAL: RUA GUINDASTE DOS PADRES, 3 - SALVADOR - BAHIA
AGÊNCIA GERAL: AV. PRESIDENTE VARGAS, 542 — RIO DE JANEIRO

RESULTADO DO SORTEIO DE AMORTIZAÇÃO REALIZADO EM 30 DE NOVEMBRO DE 1956

	Plano A	Planos B e C
CAPITAL DUPLO	04203	U P R
SEGUNDO	03823	A S M
TERCEIRO	13605	J H W
QUARTO	15140	E L O
QUINTO	17964	U K K
SEXTO	.....	C N H

As listas que reproduzem o resultado do sorteio e trazem a relação dos contemplados são distribuidas a todos os nossos Agentes; solicite o seu exemplar.

AGENCIA GERAL: ED. "ALBACAP" — TEL.: 52-2108.

"O Melhor Título DENTRO DO Melhor Plano PELA Melhor Sociedade de Capitalização"

VOOU PELOS ARES TODO DEPÓSITO DE OXIGÊNIO

Em Volta Redonda na White Martins com dois mortos

Tremenda explosão destruiu ontem, em Volta Redonda, próximo à Companhia Siderúrgica Nacional, o depósito ali localizado do estabelecimento "White Martins", de São Paulo, engarrafadores de oxigênio, o qual, em poucos minutos, sofreu completa desintegração, transformando-se num monte de escombros e cinzas.

O sinistro, cujas causas são ainda desconhecidas, ocorreu cêrca das 16,30 horas, tendo início, ao que se presume, na seção de engarrafamento, de onde se alastrou, em explosões sucessivas, fazendo ruir todo o prédio sôbre os que ali se encontravam, causando indescritível pânico entre os operários da Sidrúrgica e as inúmeras famílias residentes nas proximidades.

DOIS MORTOS

Ao local imediatamente compareceram os soldados do fogo, bem como as autoridades policiais daquele centro industrial, que logo deram início aos trabalhos de salvamento.

Nos escombros do depósito foram encontrados já sem vida, os corpos de Waldevino Perroite e Romano Ballarino. Gravemente feridos foram retirados Jacir Rodrigues e Antonio Carvalho da Fonseca, apresentando, o primeiro além de queimaduras, fratura do braço e contusões e escoriações generalizadas. O segundo, queimaduras contusões generalizadas, fratura da perna e ruptura do abdome.

Ambos foram hospitalizados e submetidos à intervenção cirúrgica de urgência, sendo desesperador o estado de Antonio Carvalho da Fonseca, mais atingido do que o seu companheiro Jacir Rodrigues.

ERAM SEIS

No interior do depósito, quando da explosão estavam apenas seis operários: os dois que logo morreram, os dois que sairam com queimaduras, fraturas e ferimentos, e mais dois que milagrosamente lograram escapar.

SUSTO E PANICO

A explosão que destruiu, o depósito da "White Martins" causou tremendo susto entre os operários da Siderúrgica provocando um princípio de pânico, pois, no primeiro, instante a impressão geral era de que o sinistro estaria ocorrendo na própria C. S. N.

Entre os moradores das proximidades do local sinistrado o susto e o pânico alcançaram maiores proporções, sendo que inúmeras senhoras tiveram de ser atendidas pelo Pronto Socorro do Hospital local.

Os acidentados foram socorridos pela equipe de serviço no Hospital da Companhia Siderúrgica Nacional, dirigida pelo dr. Wantuil Cavalcanti e composta dos médicos Walter Burger, José Ribeiro França, Wilson Lemos, e André Bianchi e da enfermeira Teresinha Conceição, os quais não mediram esforços para atender não só às vítimas da explosão como aquelas que em consequência, sofreram abalos nervosos.

NO LOCAL A POLICIA

Compareceu ao local um contingente de policiais que logo isolou o depósito êste transformado em ruínas totalmente destruído que foi.

OS BOMBEIROS

Os soldados do fogo tiveram destacada atuação, dando combate às chamas e evitando que o sinistro tivesse maiores proporções e fôsse atingir qualquer próprio da Companhia Siderúrgica Nacional.

INQUERITO ABERTO

Para apurar as causas da explosão e destruição daquele depósito foi determinada pelas autoridades policiais a abertura de inquérito.

AINDA VAIDOSA

Maria Ferreira Morais ainda é vaidosa, enquanto nosso fotógrafo preparava a objetiva, ela fêz questão de pentear-se, dizendo: — "Deixa me arrumar, quero ficar bem, no retrato"

A velhinha Maria pede (passagem) para voltar para casa

A velhinha Maria Ferreira de Morais, de 83 anos, deseja ir para Recife. Não tem família e não tem dinheiro para a passagem, apelando, pois, para leitores do DC a fim de que a ajudem a voltar à terra natal.

Maria Ferreira ganhou do INIC uma passagem para o dia 22 de novembro último, mas como estava doente de cama não compareceu ao embarque. Perdeu, assim, o direito à viagem, por isso, terá agora que comprar outra passagem e espera obter o auxílio que necessita.

SO' NO RIO

Apesar dos seus 83 anos, dona dona Maria é uma pessoa que conversa bem tendo ótima memória e um gênio folgazão.

Contou-nos ela, fazendo blague, que não gostaria de voltar para o Abrigo Cristo Redentor, onde estêve alguns dias, porque lá tem muitas velhas. Mas, como não tem ninguém no Rio, se não viajar, terá mesmo que voltar.

FOI PRÊSA

— Maria está sem residência e costuma passar as noites nas gares das estações D. Pedro II ou Barão de Mauá, onde, há dias, foi presa. Contou-nos que depois de prêsa, foi encaminhada à Delegacia de Mendicância, sendo depois internadan o Abrigo do Cristo Redentor.

— "Lá é bom, mas eu prefiro ir embora para o Recife, onde tenho família e ainda posso viver feliz. Infelizmente, porém, perdi a oportunidade e agora não tenho dinheiro para a passagem...". Maria disse-nos que tem no Rio uma sobrinha, mas não pode contar com sua ajuda pois "a pobrezinha está doente da cabeça, internada no Hospital do Engenho de Dentro".

A velhina já foi no Lóide, para ver se podia ainda embarcar com a passagem que recebera do INIC, mas não foi possível. Agora terá que pagar, e por isso veio ao DIARIO CARIOCA, lançar o seu apêlo às almas caridosas e, em particular, à colônia pernambucana aqui domiciliada.

SOFREU PANE O AVIÃO DA NACIONAL

Uma "pane" no motor do avião do Lóide Aéreo Nacional, prefixo PPLDO — que decolou do Calabouço em vôo de experiência, ontem à tarde, ocasionou uma aterrisagem forçada no aterro do Itacolomi, na Ilha do Governador.

O aparelho era pilotado pelo comandante Elmo A. Ponte, que sofreu contusões, sendo medicado no hospital da Aeronáutica.

A propósito, o Lóide Aéreo informou que distribuiria uma nota oficial, esclarecendo o acidente.

MATOU-SE, MAS NÃO EXPLICOU PORQUE O FÊZ

Ingerindo violento tóxico, matou-se ontem à tarde, em sua residência à Rua General Espírito Santo Cardoso, 547 casa 4 a sra. Romana Maria da Conceição (casada, 38 anos), que deixou um bilhete no qual não esclarecia as razões de seu gesto.

Supõe-se que a senhora, que há muito vinha sofrendo grande desgosto por ter uma filha gravemente enferma, se tenha desesperado, suicidando-se.

BILHETE

No bilhete deixado à polícia, Romana dizia apenas o seguinte: — "Não culpem ninguém. Sou a única culpada de tudo, ass. Romana Maria Conceição".

O cadáver foi removido para o necrotério do IML, com guia da polícia, que providenciou o exame pericial do local.

Acusado de ciúmes namorado deu tiro na própria eleita

Quando palestrava com o namorado, no portão de sua residência, a jovem Olga Nascimento (16 anos, solteira, Rua Tomásia n. 165, em Nilópolis) foi por êle baleado, no correr de uma discussão surgida entre ambos.

Em estado grave foi conduzida ao Hospital Carlos Chagas, sendo imediatamente removida para a sala de operações, em virtude da gravidade dos seus ferimentos.

CAUSAS

Prestando esclarecimentos ao investigador ali de serviço, afirmou Olga, que estava palestrando com seu namorado, Enes Nascimento Gomes no portão de sua residência. Em dado momento começaram a discutir, por ter ela acusado-o de ser excessivamente ciumento, ocasião em que, perdendo o domínio sôbre si, o rapaz sacou de uma arma e atirou duas vezes, atingindo-a no abdome e na região lombar esquerda.

FUGIU

Ao ve-la cair ao sólo Enes fugiu tomando rumo ignorado. A seguir, populares que passavam pelas redondezas, auxiliaram seus familiares a transportá-la para o Hospital Carlos Chagas.

PELE E SIFILIS
DR. AGOSTINHO DA CUNHA
Diàriamente das 16 às 19 horas — ASSEMBLEIA 73
Telefones: 45-1318 — 42-1155

Dr. Paiva Farias
Cirurgia geral, moléstias de senhoras, partos e doenças anorretais (hemorróidas, fístulas, etc.)
TRATAMENTO CLINICO E OPERATORIO
Consultórios: Rua Senador de Mesquita, 618 — Telefone: 38-5062 Diàriamente das 14 às 19 horas — Rua São Januário, 28, sobrado, diàriamente das 8 às 11 horas.

CONTRA A CASPA
JUVENTUDE ALEXANDRE
EVIDENTE EFICÁCIA

Conselho . . .

(Conclusão da 3ª página)

tas Nunes Pereira e Guido Bergamini, e a eliminação das taxas foi aprovada.

A terceira derrota imposta ao sr. Jorge Amaral foi a aprovação, por unanimidade, de um abono de Natal para os funcionários do SESC. Primeiramente contrário à idéia, à medida que passava o tempo o sr. Jorge Amaral amainava a sua intransigência, mas sempre procurando negar aos funcionários da entidade um abono compensador.

Propôs o sr. Jorge Amaral, em flagrante prejuízo dos funcionários menos categorizados, que o abono fôsse de um mês de salário. Discordando, o sr. Milton Freitas de Sousa apresentou uma outra proposta, distribuindo de acôrdo com as necessidades o abono de Natal, o que foi aprovado por unanimidade (já que o sr. Jorge Amaral, como presidente, não tem direito a voto).

AVISO AOS RESERVISTAS NAVAIS

A Diretoria do Pessoal da Marinha avisa a todos os cidadãos portadores de certificados de reservistas navais que no período de 16 a 31 de dezembro do corrente aporá os "Vistos" correspondentes ao ano em curso e atrasados, a que se refere o artigo 124 da L.S.M. vigente, funcionando para isto à Rua Acre, 21, térreo, Departamento de Recrutamento, Reserva Naval e Inatividade.

Os srs. Diretores de emprêsas e organizações Federais, Municipais e Particulares, cuja paralisação de serviços acarrete prejuízo ao público, a fim de evitar que tal aconteça, poderão fazer apresentar no local mencionado um funcionário credenciado a fim de receber guias de Vistos anuais para serem preenchidas pelos seus reservistas navais e devolvidas ao referido Departamento até o dia 10 de dezembro de 1956.

A RUA MIGUEL ANGELO, 633 (Cachambi) — Vendem-se lindas casas prontas para habitar tendo 3 quartos, 2 salas — Varanda — garagem — quarto e W.C. p/ empregada — demais dependências. Podem ser visitadas a qualquer hora. .... Cr$ 200.000,00 de entrada e o resto à combinar. Tratar com a proprietária: Rua Visconde de Inhauma, 39 - 5.º andar — Tel.: 43-0317 — Sábados e domingos: Tel.: 27-6463.

FRAQUEZA SEXUAL
Maravilha da Vida
Encontra-se em tôdas casas de ervas ou na Rua Pinto Soares, 287, Caxias, E. do Rio — Grande desconto para revendedores.

DR. LUIS SAPIENZA
CIRURGIA GERAL
GINECOLOGIA
Av. Rio Branco 277 — 1612
Tel.: 42-3956

LLOYD BRASILEIRO - Patrimônio Nacional
Escritório Central: Rua do Rosário 2/22
Tel. 23-1771
Passagens: Avenida Rio Branco, 44/46
Tel. 43-1247

NORTE

D. PEDRO II (Paquete)
Sairá a 4 de dezembro, às 15 horas, para: Salvador e Recife.
Receberá cargas no Arm. 13 até hoje.

COMTE. CAPELA (Paquete)
Sairá a 10 de dezembro, às 15 horas, para: Ilhéus — Salvador e Aracaju.
Receberá cargas nas Docas de 3 a 7 de dezembro.

RIO TOCANTINS (Cargueiro) (VG. 180 I)
Sairá para: Belém — Santarém — Obidos — Parintins — Itacoatiara e Manaus.

RIO SOLIMÕES (Cargueiro) (VG. 181 I)
Sairá para: Fortaleza — S. Luis e Belém.

SUL

INCONFIDENTE (Cargueiro) (VG 145 V)
Sairá para: R. Grande — Pelotas e Pôrto Alegre.

AVISO
Qualquer alteração na data de saida dos navios, será publicada neste mesmo local.

EUROPA (SAIDAS DO RIO)

LOIDE EQUADOR
Sairá a 17 de dezembro para: Barra de Ilhéus — Salvador — Recife — Havre — Londres — Antuerpia — Roterdam — Bremen e Hamburgo.

LOIDE VENEZUELA
Sairá a 7 de dezembro, para: Vitória — Barra de Ilhéus — Salvador — Cabedelo — Recife — Dakar — Gibraltar — Valencia — Barcelona — Marselha — Nápoles — Livorno e Genova.

AMÉRICA DO NORTE (SAIDAS DO RIO)

LOIDE CHILE
Sairá a 28 de dezembro, para: Barra de Ilhéus — Salvador — Trinidad e New York.

LOIDE URUGUAI
Sairá a 28 de dezembro, para: Vitória e New Orleans.

AMÉRICA DO NORTE (SAIDAS DE SANTOS)

LOIDE CHILE
Sairá a 27 de dezembro para: Barra de Ilhéus — Salvador — Trinidad e Nova York.

LOIDE URUGUAI
Sairá a 27 de dezembro para: Vitória e New Orleans.

Perigoso assaltante (Ratinho) assassinado a tiros

O assaltante Antônio Cunha Manhães, vulgo "Ratinho", foi, ontem, assassinado, com três tiros na cabeça, morrendo ao dar entrada no Pôsto Central de Assistência, para onde fôra levado por conhecidos.

"Ratinho" foi baleado próximo à sua residência, não se sabendo porque nem por quem, pois o médico de plantão no Hospital impediu que o investigador ali de serviço ouvisse o acompanhante, prejudicando assim, as diligências em tôrno do crime.

MARGINAL

A vítima, Antônio Cunha Manhães (19 anos, solteiro, Rua Esperança, 5), era um marginal. Já fôra envolvido, várias vêzes, em crimes de agressão e assalto, sendo possível, pois, que um dos seus companheiros ou desafetos, por vingança, o tenha assassinado, fato ocorrido nas proximidades de sua residência, no Morro do Jacarèzinho.

MISTERIOSO

Do crime sabe-se apenas que Ratinho foi encontrado mortalmente ferido com três balas na cabeça. Ao dar entrada no Hospital Sousa Aguiar faleceu. No morro, onde o comissário do 20º DP compareceu, em diligências, nada de positivo foi apurado.

O MÉDICO NÃO DEIXOU

A vítima foi conduzida ao Hospital Sousa Aguiar em companhia de um homem, que ficou no corredor, aguardando notícias de «Ratinho». O investigador ali de serviço aproximou-se para indagar do acompanhante o que sabia sôbre o fato, tendo todavia o médico chefe do plantão, César Araujo, impedido que o homem fôsse ouvido.

REMOVIDO

O cadáver do assaltante «Ratinho» foi removido para o necrotério do IML.

O comissário Bessa, de serviço no 20º DP, solicitou a colaboração da Polícia Técnica, tendo, também, convidado várias pessoas residentes nas proximidades do local do crime para prestarem depoimentos hoje, pela manhã.

DR. CAMILO MONTEIRO
ELETROTERAPIA — ULTRA SOM — ELETRODIAGNOSTICO — Rins, Intestinos, Asma, Eczema, Utero, Ovários, Próstata, Hemorróidas.
Consultório: Rua Santa Luzia n. 799 — 8º andar — Tefone: 22-4100

Dois indivíduos roubaram 50 mil do comerciante

Dois indivíduos, saltando do carro de praça n. 5-87-43, na Rua Coronel Pedro Alves, atacaram um comerciante, roubando-lhe uma pasta contendo a importância de 50 mil cruzeiros.

Logo que o fato chegou ao conhecimento das autoridades policiais, a tôrre da Rádio-Patrulha foi avisada, expedindo, então, ordens a todos os carros para localizar o veículo em que se encontravam os assaltantes.

Mais tarde apurou-se que o carro utilizado pelos ladrões é de propriedade do sr. Silvio Rodrigues Alvarenga, que o guarda na Rua Catumbi, 22. Presume-se que o automóvel tenha sido roubado.

FLANELA MÁGICA
ELIMINA O EMBAÇAMENTO
à venda nas casas especializadas e nos postos de gasolina
DISTRIBUIDORES PARA TODO O BRASIL
BRAZPRODUCTS INDUSTRIA E COMÉRCIO LTDA.
Av. Pres. Vargas, 446 - Gr. 2.002 — Rio de Janeiro

Detidos os ladrões quando assaltavam a casa particular

Quando assaltavam uma casa, dois ladrões foram surpreendidos por soldados da Polícia Militar, com os quais travaram um duelo a bala, antes de serem dominados.

Um dos meliantes conseguiu escapar, enquanto que o outro, ferido, foi removido para o Hospital Sousa Aguiar, a fim de ser medicado.

ASSALTO

Quando passava pela Rua Marquês de Valença, defronte ao prédio n. 26, um popular teve sua atenção despertada pela atitude suspeita de dois indivíduos que, dentro da casa, caminhavam de modo a não fazer barulho. Desconfiando que ambos fôssem ladrões, chamou dois soldados da Polícia Militar (ns 5272 e 5257), e lhes comunicou o fato.

Os militares dirigiram-se imediatamente ao local e ao entrar foram recebidos a bala pelos dois meliantes. Reagiram e após ligeiro duelo a bala, puseram um dos ladrões em fuga, enquanto, o outro, ferido, se entregou.

HOSPITALIZADO

Os soldados conduziram o preso ao Hospital de Pronto Socorro, onde, após ser medicado, foi o ladrão encaminhado ao 17.º DP e autuado em flagrante. A seguir, foi recolhido ao xadrez.

Maconheiro prêso

Aparentando sintomas de estar sob os efeitos de algum entorpecente, Valdir Pedro Porfírio (18 anos, sapateiro, Rua Cordovil n. 178) foi detido, ontem, na Rua Coronel Camisão, por uma turma do 21.º Distrito Policial, que a muito custo conseguiu dominá-lo.

Já dentro da viatura policial, quando era conduzido para aquêle Distrito, Valdir reagiu novamente, quebrando os vidros da viatura, com a cabeça, procurando assim escapar a todo custo.

"SHOW"

Na delegacia ao ser interrogado pelo delegado o detido promoveu novo "show" ameaçando depredar tudo que estivesse ao alcance de suas mãos. Como apresentasse ferimentos no rosto, as autoridades solicitaram uma ambulância do Hospital Carlos Chagas, a qual pouco depois compareceu ao distrito.

MEDICADO

Ao ser transportado para o Hospital, Valdir quebrou, também, os vidros da ambulância, procurando escapar, mas foi prontamente dominado pela guarnição da viatura.

Após ser medicado, foi êle autuado em flagrante no 17.º Distrito Policial e recolhido ao xadrez.

Onde Comer Bem!

CAFÉ BAR RESTAURANTE ITA
AV. RIO BRANCO, 19
Cozinhas Italiana e Brasileira
NOVA DIREÇÃO

Restaurante e Pizzaria Alcântara
RUA D. GERARDO, 80
COZINHA INTERNACIONAL — ESPECIALIDADES ITALIANAS — PIZZA TODA HORA

AMIGOS, façam do
RESTAURANTE PASCHOAL
Café e Bar, a sua casa de refeições e lanches localizado na
RUA D. GERARDO, 46
(Entre a Av. Rio Branco e o Arsenal de Marinha)

SUL AMÉRICA CAPITALIZAÇÃO, S.A.
COMPANHIA NACIONAL PARA FAVORECER A ECONOMIA
SORTEIO DE NOVEMBRO DE 1956

E	U	O
X	D	Z
T	S	D
U	Y	O
L	P	T
Y	B	D

O pagamento aos portadores dos títulos contemplados será efetuado a partir do dia 5 de dezembro, mediante apresentação de documento de identidade.

SEDE SOCIAL
R. DA ALFANDEGA, 41 - ESQ. QUITANDA
EDIFICIO SULACAP - RIO DE JANEIRO

ARGENTINA A S. DUMONT

A delegação de cadetes argentinos em visita ao Rio, sob o comando do comodoro Landuburu, prestou homenagem, ontem, ao Pai da Aviação, junto à estátua de Santos Dumont (foto). Antes da cerimônia, os cadetes argentinos visitaram com seu comandante o Ministro da Aeronáutica, tendo o brigadeiro Henrique Fleiuss prometido, talvez para janeiro, uma recíproca visita de nossos cadetes à Argentina

JK: AMPARO ÀS VÍTIMAS DE SANTOS

Prometido à comissão de vereadores

Providências imediatas para solução do problema de moradia que atinge uma boa parcela da população trabalhadora de Santos serão adotadas pelo Govêrno Federal, de acôrdo com compromisso assumido pelo sr. Juscelino Kubitschek, por ocasião da visita que lhe fêz uma comissão de deputados e vereadores paulistas.

Os políticos paulistas pediram a atenção do Presidente da República para a situação de cêrca de 30 mil santistas que ainda sofrem os efeitos desastrosos das catástrofes ocorridas em março dêste ano, quando grande número de desabamentos (em consequência de temporais) se verificou na localidade. Aproximadamente 5 mil famílias, informou ainda a Comissão, moram em morros, vivendo preocupadas com a possibilidade de novos desabamentos, dadas as condições de insegurança de suas casas.

NOVA TRAGÉDIA POSSÍVEL

Declararam os representantes de São Paulo que segundo estudos técnicos realizados, novas catástrofes podem ocorrer em Santos, no caso de chuvas copiosas, isso porque várias habitações não oferecem segurança para a eventualidade de temporais.

SUGESTÕES

Várias sugestões foram então apresentadas pela Comissão que visitou o Presidente, sendo lembrado, inclusive, o financiamento de casas pelos Institutos e Fundação da Casa Popular.

A COMISSÃO

A Comissão que visitou o Chefe do Govêrno foi acompanhada do deputado federal Rogê Ferreira e era composta dos seguintes representantes paulistas: deputados estaduais Athiê Jorge Curi, Guilherme Oliveira, Anselmo Farabelini, João Batista Neves, e vereadores santistas Antonio Moreira e Albino de Oliveira.

A Opinião . . .

(Conclusão da 4.ª pág.)

exemplo, retiraram de um dos cubículos da Casa de Detenção, perigoso assassino, negro, condenado a 30 anos de detenção, para, no mesmo cubículo, encerrar o embaixador J. C. de Macedo Soares, que, ali, permaneceria até ser retirado para dar lugar ao então 1.º tenente Eduardo Gomes.

A passagem dêste primeiro ano de nova gestão do embaixador J. C. de Macedo Soares, no Ministério das Relações Exteriores, deu ensejo a justas manifestações de simpatia por parte dos funcionários da Casa de Rio Branco".

A Agência Nacional funcionará dia e noite

No sentido de melhor servir aos órgãos de divulgação do País, a Agência Nacional passará a funcionar 24 horas ininterruptas. Para isso, já foram instalados plantões noturnos.

Na última sessão, o Instituto dos Advogados Brasileiros recebeu como seu novo membro o dr. Augusto Queiroz da Fonseca Machado, que é de tradicional família de juristas e de homens públicos brasileiros, descendendo em linha reta do ministro do Supremo Tribunal, Manuel Machado Nunes, que foi também Governador de São Paulo e de Minas Gerais, do conselheiro Eloy Pessoa e do chefe-de-esquadra Miguel de Sousa Melo e Alvim, Ministro da Marinha e Presidente de S. Paulo e Santa Catarina. O clichê acima é da respectiva cerimônia de posse, quando o novo membro prestava juramento perante o Presidente do Instituto, o dr. Trajano de Miranda Valverde

Advogados não podem falar depois do relator: decide STF

O Supremo Tribunal Federal julgou ontem inconstitucional a lei 2.970, sancionada recentemente pelo Presidente da República, que permite aos advogados usarem da palavra, no Tribunal, depois de o relator ter proferido o seu voto. A decisão do STF foi tomada apenas contra os votos dos ministros Hahnemann Guimarães e Luís Galoti (convocados por telegrama para participarem da sessão) e foi provocado pelo ministro Ari Franco que se insurgiu contra os seus têrmos.

O pronunciamento da mais Alta Côrte de Justiça provocou nos advogados que se encontravam presentes à sessão grande descontentamento achando alguns, que os Ministros tinham sido "deselegantes para com os causídicos ao proferirem os seus votos proclamando a inconstitucionalidade da lei" e, em sinal de protesto, abandonaram o recinto quando declarou o seu voto o ministro Barros Barreto.

A LEI

A Lei promulgada pelo Presidente da República há dois dias dava nova redação ao art. 875 do Dec. Lei n. 1.608, de 18 de setembro de 1939, que ficou assim redigida: "Na sessão de julgamento, feita a exposição dos fatos e proferido o voto do relator, o Presidente, se o recurso não fôr de embargos declaratórios, dará sucessivamente, ao recorrente e ao recorrido, a palavra pelo prazo improrrogável de quinze minutos, a cada um, para a sustentação das respectivas conclusões, prosseguindo-se de acôrdo com o regimento interno do Tribunal, depois de dada novamente a palavra ao relator para que, expressamente, confirme ou reconsidere o seu voto".

VEEMÊNCIA

Os ministros foram veementes em seus votos destacando-se os proferidos pelos ministros Nelson Hungria e Barros Barreto que acentuaram a inconstitucionalidade da mesma pois a nossa Carta Magna outorgva poderes ao STF para regulamentar a matéria e isso já estava descrito em seu Regimento Interno. O ministro Nelson Hungria depois de lamentar tivesse sido convocado para uma sessão do STF, não obstante estar em licença para tratamento de saúde, frisou que a lei pressupunha ignorância ou omissão por parte dos juízes e que viria criar uma situação de vexame para os magistrados quando proferissem os seus votos e tivessem de responder aos advogados (êstes, muitos dêles agressivos) depois de fazerem a sua defesa oral.

A RETIRADA

O ministro Barros Barreto referindo-se a um telegrama subscrito por 1.500 advogados paulistas congratulando-se com o Presidente do STF pela proclamação da lei, disse que o presidente Orozimbo Nonato devia responder aos mesmos com o voto proferido pelo seu colega Nelson Hungria. Os advogados, que já se encontravam melindrados com o voto do ministro Hungria abandonaram então o recinto em sinal de protesto não escondendo a sua decepção pela maneira como os tratava a nossa mais alta côrte de Justiça.

PARAÍBA: INAUGURADO BAZAR

Com a finalidade de conseguir ajuda financeira para a construção do Seminário Menor, de João Pessoa, senhoras paraibanas inauguraram ontem, no Edifício Marquês do Herval, na Avenida Rio Branco, um bazar onde foram colocados à venda objetos típicos do Nordeste, confeccionados pelas senhoras da sociedade daquele Estado.

Ao ato inaugural compareceu o padre Castelo Branco, vigário da matriz de Nossa Senhora de Copacabana, que, após a bênção, elogiou o esfôrço louvável das senhoras da colônia paraibana em benefício da construção do Seminário de João Pessoa.

Esse movimento de solidariedade foi encabeçado nesta Capital pela senhora senador Rui Carneiro, coadjuvada pelas sras. Oneida Falcão de Alves, Ciça Pereira Lima, Lenora Oliveira Pereira, Hortência Procópio Farias, Genilda Barreto, Lígia Veloso Borges Poggi, Irene Oliveira, Ivete Diniz e Ivone Carneiro de Melo.

Entre outras pessoas de destaque social e político, estiveram presentes à inauguração do bazar os senadores Rui Carneiro e Abelardo Jurema, deputados Drault Ernany, Janduhy Carneiro e José Joffily e sr. Pedro Gondim, Vice-Governador da Paraíba.

Radiotelegrafistas prorrogam a greve para dia 27

O Sindicato Nacional dos Rádiotelegrafistas da Marinha Mercante resolveu prorrogar até o próximo dia 27 de dezembro o prazo dado às autoridades para que, cumprindo a legislação em vigor, regularizem a lotação dos rádiotelegrafistas de bordo, que estão sendo, indevidamente, substituídos por aparelhos de auto-alarme e de radiofonia. Caso não sejam atendidos os rádiotelegrafistas paralisarão suas atividades por 24 horas.

Contestando as alegações da Capitania dos Portos, o Presidente do Sindicato dos Rádiotelegrafistas, sr. Djalma Santos, afirmou, ontem, ao DC, que o decreto 3.661 diz taxativamente que o emprêgo do aparelho de auto-alarme não torna desnecessária a presença do rádiotelegrafista a bordo.

DESRESPEITO

Segundo afirmam os radiotelegrafistas, a Capitania dos Portos, desinteressada pela segurança das embarcações nacionais, está desrespeitando tôda a legislação vigente e referente aos serviços radiotelegráficos da Marinha Mercante.

Já em 1953, como os radiotelegrafistas estivessem sob ameaça de substituição pelos aparelhos de auto-alarma, foi consignado no acôrdo de cessação da greve a cláusula 22, em que as autoridades e os empregadores se obrigavam a respeitar o decreto 3.661, que determina a presença de radiotelegrafistas a bordo das embarcações nacionais, independentemente da existência ou não de aparelhos de autoalarma, ou radiofonia.

O Sindicato dos Radiotelegrafistas denunciou, ainda, o fato de a Capitania dos Portos estar matriculando radiotelegrafistas militares para que exerçam funções a bordo de embarcações civis. De acôrdo com o artigo 362 do decreto 5.798 só poderão exercer as funções de radiotelegrafistas da Marinha Mercante os profissionais que legalizem seus documentos no Departamento de Correios e Telégrafos.

Os dirigentes do Sindicato dos Radiotelegrafistas apelarão para as autoridades no sentido de obterem providências capazes de fazer com que o Capitão dos Portos cumpra a legislação vigente, evitando, assim, a deflagração da greve que se esboça.

Curso de Mestres Rurais

Terá início no próximo dia 7 mais um Curso de Treinamento de Professores Rurais, de grande importância para a região do Vale do Rio Doce, no Centro Regional de Educadores de Base, sediado em Colatina, no Espírito Santo, presidindo ao ato de inauguração o ministro Clovis Salgado.

O curso se destina a dar às professoras que trabalham no meio rural novos conhecimentos de disciplinas que evoluem continuamente, como a Sociologia Rural, Educação Sanitária, Organização da Comunidade e Serviço Social em Grupo, além do Cooperativismo, da Geografia Agrícola e da Educação de Base, pròpriamente dita.

INSCRIÇÕES E BASES DO CURSO

Os cursos de treinamento do Centro Regional de Colatina terão duração de quatro meses (intensivos), baseado no regime de internato, e o envio de professoras para o curso se dará através de convênios ou acordos com as Prefeituras ou Estados.

Dos cursos do CREB em Colatina são considerados mais importantes, no ano letivo de 1957, o de Formação de Regentes do Ensino Rural (duração de 18 meses) e o de Orientadores do Ensino Rural, que versará sôbre disciplinas ligadas aos interêsses educacionais, econômicos e sociais das populações de uma vasta área de Minas Gerais e do Espírito Santo.

Convênios para construir leprosários

Mais dois convênios foram assinados ontem pelo Ministro da Saúde, com os Estados do Paraná e Santa Catarina, visando a continuação de construções e aquisição de equipamentos de leprosários, destinando a cada um Cr$ 200.000,00, de acôrdo com o plano de aplicação de recursos

A Light e a Semana de Prevenção Contra Acidentes

Ao inaugurar uma vitrina, em que estão expostas várias unidades do equipamento de segurança pessoal, as Cias. Associadas do Grupo Light associam-se às comemorações da IX Semana de Prevenção Contra Acidentes, campanha instituída pela Divisão de Higiene e Segurança do Trabalho. A solenidade da inauguração compareceu, além de figuras representativas da administração da Emprêsa, o dr. Victor Hugo Mendes, Chefe da Seção de Segurança do Trabalho, que representou o dr. Ruto Santos Bustamante, Diretor da Divisão de Higiene e Segurança do Trabalho, do Ministério do Trabalho.

DIÁRIO EDUCACIONAL

"Educar é semear, renovar, vivificar"

Direção dos professôres: J. M. Leite de Vasconcelos, H. Reis e V. Zappi

Escola Politécnica da Universidade Católica

DIRETÓRIO ACADÊMICO

AVISO — Os colegas que desejarem revisão de prova deverão fazer o requerimento à Secretaria da Escola, imediatamente após a publicação das notas (48 horas), para que depois de ultrapassado êsse prazo, não haja dificuldades para se obter a revisão. Êste aviso tem por objetivo ajudar e facilitar os caros colegas e a secretaria.

Os alunos que estão em segunda época de cadeiras do 1.o semestre, deverão se inscrever até hoje, dia 30, sem o que não poderão prestar os referidos exames. A taxa de inscrição é de Cr$ 100,00.

AVISO AO 3.o ANO E DEPENDENTES — Os exames finais de Resistência dos Materiais, começarão no dia 3 de dezembro.

DEPARTAMENTO DA SEDE — O referido Departamento dirigido pelo colega Alcides Portela, durante as férias, fará a pintura do DA, e dará outra disposição ao interior do Diretório, com o fito de o tornar mais agradável durante as aulas vagas.

O presidente Sérgio Quintela, acha-se empenhado ativamente, no critério de reprovação dos dependentes. Todos os esforços estão sendo feitos nesse sentido para ajudar aos colegas.

AVISO AOS FUTUROS CANDIDATOS AO VESTIBULAR — O Diretório Acadêmico acha-se a inteira disposição dos futuros colegas, visando desde já um maior entrosamento, entre os que entrarão e os que já cursam a Escola.

Para tal, desejamos que os futuros calouros visitem a Escola e suas dependências seus programas de ensino a Associação Atlética com o novo Ginásio enfim tudo que se relacione com o seu futuro ambiente. Quando tiver um tempo vago, venha conhecer a sua futura Faculdade.

As inscrições serão efetuadas em janeiro, com data a ser marcada dentro de alguns dias pela secretaria.

U.D.F. — Ciências Médicas

6.o ANO — Continuando os preparativos para as solenidades de Formatura, os Doutorandos de 1956 elegeram Paraninfo o prof. Dagmar Aderaldo Chaves. Para Grande Homenagem o prof. dr. Hildebardo de Noronha. Homenagem Especial, prof. Mário Olinto: Homenageados, profs. drs. Aloísio de Paula, Clóvis Correia da Costa, Raul Jobim Bitencourt, Werther Duque Estrada, Aarão Burlamaqui Benchimol, Glyne Leite Rocha, Mário Pinto de Miranda, Valdemar Bianchi e Homenagem Administrativa Dona Naí Ferreira.

A missa de Formatura será no dia 177 de dezembro, às 11 horas na Candelária; a Colação de Grau no mesmo dia, às 21 horas no Municipal; o Baile de Gala no dia 26 do mesmo mês.

Os talões com os lugares numerados para o Municipal estarão às ordens dos colegas, a partir de hoje, 1.o de dezembro na Secretaria da Faculdade. Convites para o Baile à venda com Tito ou Alcides, a Cr$ 200,00 cada; para a solenidade não há mais convites.

A COMISSÃO

Onde há florestas não há erosão do solo

"Concurso Reis e Silva"

Realizou-se no auditório do Ministério da Educação e Cultura a parte final do "Concurso Reis e Silva" para cantores novos, organizado pela Sociedade dos Artistas Líricos Brasileiros, e que teve o apoio da Rádio Ministério da Educação. Sagrou-se vencedora, dentre as dez finalistas, a jovem soprano Gláucia Medeiros Simas, que recebeu o prêmio de cinco mil cruzeiros, uma medalha de bronze e um diploma. Quando ainda o Juri esta reunido na sala secreta, o prof. Celso Bram, Diretor da Rádio Ministério da Educação, comunicou ao presidente da SALB que o candidato vencedor teria também um contrato para atuar na PRE-2. Dêsse modo, a srta. Gláucia Medeiros Simas ganhará também um contrato com a Rádio Ministério da Educação e Cultura.

Curso de Direito Comercial

Os professôres que se inscreveram no concurso da Cadeira de Direito Comercial, na Faculdade Nacional, até agora não foram chamados para realizar a prova, embora tenha a Faculdade, ao instituir o concurso, designado a respectiva data. Evidentemente, a não realização do Concurso, na data estabelecida pela Congregação da Escola, (e que não se sabe, quando seria), acarreta sérios prejuízos aos candidatos inscritos, de vez que muitos dêles não poderão ausentar-se do Rio, pois se o fizerem, arriscam-se a perder a oportunidade de prestar o exame, para o qual se inscreveram e se prepararam convenientemente. Seria, pois, de bom alvitre, que a Faculdade Nacional de Direito, marcasse, quanto antes, a data do concurso, evitando assim maiores dificuldades aos professôres.

Formação de técnicos meteorologistas

O Serviço de Meteorologia, do Ministério da Agricultura, fêz instalar, nesta capital, em sua sede, um curso avulso de Observador e Auxiliar de Meteorologista. Ao ato de instalação estiveram presentes, além do Ministro da Agricultura, sr. Mário Meneghetti, o coronel-aviador engenheiro João Vieira Maldonado, Diretor do Serviço de Meteorologia, e o reitor da Universidade Rural, prof. Hilton Sales da Fonseca.

O CURSO

De acôrdo com as instruções reguladoras, terão ingresso ao curso, cuja duração será de três meses, não só funcionários da Meteorologia, como particulares desde que seus conhecimentos correspondam aos do nível secundário. Especificam também, as instruções que o número de alunos não deverá exceder de trinta e que os mesmos ficam obrigados a prestar mensalmente provas escritas e práticas de arguição.

Na sua parte teórica, o curso compreende conhecimentos de meteorologia geral, especialmente no que respeita à radiação solar, temperatura do ar, variação de umidade, pressão atmosférica, correntes de ar, ventos, evaporação etc. Quanto ao estudo da meteorologia aplicada, provêem-se, dentre outras questões, as seguintes: medida de radiação, actinômetros, setinógrafos, solarímetros e manejo de outros diferentes aparelhos.

Curos Comerciais Gratuitos

Os exames de admissão aos Cursos Comerciais Básicos realizar-se-ão, nos estabelecimentos abaixo discriminados, subordinados a êste Departamento, no período de 1.o a 10 de fevereiro de 1957, obedecendo às seguintes instruções:

ESTABELECIMENTOS — Cursos Comerciais Básicos dos C.C.A. 1-1 "Gonçalves Dias"; 11.2 "México"; 14.2 "Celestino da Silva"; 16.3 "Bahia" e 12.4 "República Argentina".

IDADE — Poderão inscrever-se candidatos de ambos os sexos, maiores de 14 (quatorze) anos ou que completem esta idade até 30 de junho de 1957.

ÉPOCA DOS EXAMES — 1.o) Primeira quinzena de dezembro de 1956; 2.o) Segunda quinzena de fevereiro de 1957.

DOCUMENTOS NECESSÁRIOS — a) Certidão de nascimento ou de casamento (com firma reconhecida); b) Atestado de sanidade física e mental (com firma reconhecida); c) Atestado de vacinação anti-variólica e sempre que possível de vacina BCG (com firma reconhecida); d) Atestado de boa conduta passado pelo diretor da escola onde o candidato estudou ou por dois professôres (com firma reconhecida); e) Prova de quitação com o serviço militar (para os candidatos masculinos, maiores de 18 anos); f) Três retratos 3x4cm., tirados de frente e sem chapéu.

HORÁRIO PARA AS INSCRIÇÕES — Das 19 às 22 horas, diàriamente, com exceção dos sábados, nos endereços seguintes: 1) CCA 1-1 "Gonçalves Dias" — Campo de S. Cristóvão, 115, S. Cristóvão; 2) CCA 11-2 "México" — Rua da Matriz, 67 — Botafogo; 3) CCA 14.2 "Celestino da Silva" — Rua do Lavradio, 56 — Centro; 4) CCA 16-3 "Bahia" — Avenida Brasil sem número — Manguinhos; 5) CCA 12-4 "República Argentina" — Av. 28 de Setembro, 109 — Vila Isabel.

Um homem honesto sente-se pago cumprindo o seu dever pelo prazer que isto lhe causa, e se desinteressa dos elogios, da estima e do reconhecimento que frequentemente não lhe são tributados. (LA BRUYERE).

Portugal condecora professôres estrangeiros

LISBOA, 30 (AN) — Oito professôres universitários estrangeiros deslocaram-se propositadamente a Lisboa para receber, ontem, as insígnias de doutoramento "Honoris Causa", pela Universidade Técnica. Numa cerimônia presidida pelo Chefe do Estado, general Craveiro Lopes êsses professôres — dois inglêses, os célebres economistas Hicks e Schofield, e outros de nacionalidades italiana, suíça, espanhola, holandesa francesa e belga — foram homenageados, depois duma sessão durante a qual o 25.o aniversário da fundação da Universidade Técnica foi comemorado. O Ministro da Educação Nacional e outras altas personalidades assistiram ao ato, a que estiveram presentes delegações das Faculdades das Universidade Clássicas de Lisboa, Pôrto e Coimbra.

Faculdade Fluminense de Filosofia

DIRETÓRIO ACADÊMICO "OLIVEIRA VIANA"

NOTA OFICIAL — O Diretório Acadêmico "Oliveira Viana", da Faculdade Fluminense de Filosofia, analisando os últimos graves acontecimentos político-militares da órbita internacional, vem a público dizer, em nome dos universitários que representa e em defesa dos institutos democráticos, o seguinte:

Repudiamos, com tôdas as nossas fôrças, a covarde, insólita e injustificável agressão soviética à soberania do heroico povo hungaro;

Entendemos ser a democracia a única fórmula política na qual os homens se governam pela cooperação e pelo amor;

Entendemos que o estudante não pode e não deve calar ante tão bárbaro atentado, ante tão desumana cena de agressão.

Não pode silenciar porque o seu silêncio poderia ser tomado por anuência, tibieza ou covardia; não deve cerrar os seus lábios, pois êles falam de sua consciência livre e de sua mentalidade esclarecida;

Há, em nossas considerações, uma advertência: que nos amparemos na Democracia. Que façamos dela a flâmula do nosso ideal para tôda a vida. Que ela seja nossa única arma, escudo e broquel.

Caso contrário, seremos futuramente nós — sangue invicto de brasileiros — a vítima dos opressores que agem pela traição e pela ignomínia.

Concluímos por enviar aos colegas universitários hungaros, defensores intransigentes da Democracia, bravamente rebelados contra o tacão vermelho das lindas promessas e das realidades chocantes, nossa palavra de fé, de confôrto e de esperança.

Um dia renascerá, colegas da Hungria, um dia renascerá a liberdade que custou sangue. Um tempo está próximo, em que serão incluídas no hino da nacionalidade e da Democracia palavras que contêm ao povo e cantem ao mundo as cenas de heroísmo, de coragem e de abnegação daqueles que deram a vida por um bem maior.

Então os vossos pais se honrarão pelo vosso nome. Então as vossas mães serão confortadas do vosso sacrifício; as lágrimas maternas sempre voltam em flores — esta tem sido a experiência do mundo.

Vossos lares destroçados, os livros fechados pela morte, os diplomas cobiçados e não conseguidos servirão de bandeira a todos os heróis que, em todos os tempos, colocarem o ideal de independência sôbre todos os tiranos e assassinos.

Niterói, 24 de novembro de 1956. (as.) Josias Alt, Presidente.

Não há no mundo exagêro mais recomendável que o do reconhecimento. (LA BRUYERE).

Formação de Médicos Sanitaristas

Acham-se abertas na Secretaria dos Cursos do Departamento Nacional de Saúde, na Rua do Rezende, 128, 2.o andar (tel.: 42-3848), de 1.o a 30 de dezembro do corrente ano, as inscrições para matrícula no Curso de Saúde Pública — 1957, criado pelo Decreto-Lei n. 3.333, de 6.6.41, e que se destina à formação de Médicos Sanitaristas.

Respostas:

(1) Se você respondeu que a Propaganda barateia o produto, respondeu totalmente certo. Realmente, se não fôsse a produção em massa, os preços das utilidades seriam maiores, muito maiores. É produção em massa. Ora, se não fôsse a Propaganda, os industriais não poderiam ter produção certa, extensa e intensa para seus produtos. Consequentemente, não poderiam produzi-los em grandes quantidades e, portanto, a custos mais baixos. Logo...

(2) A Propaganda lhe dá mais confôrto, sim. Ela o ajuda a melhorar o seu padrão de vida, pois faz com que V. deseje tôdas as coisas boas que vê nos anúncios. A Propaganda transforma o luxo em conveniência. Olhe o caso do sabonete: antigamente, um bom banho perfumado era um luxo. Hoje, você paga bem pouco por uma coisa que, absolutamente, nem é mais luxo.

(3) Sim, seu emprêgo também depende da Propaganda, ainda que não esteja diretamente ligado a ela. Pois a Propaganda estimula incessantemente as vendas do Comércio, e a Indústria então pode produzir mais. Êsse progresso permanente da Indústria e do Comércio amplia o mercado de trabalho, e mais e mais cria possibilidades de emprêgo.

(4) A Propaganda beneficia o País, uma vez que é indispensável ao Comércio e à Indústria. E uma indústria próspera beneficia outras. Uma indústria de refrigerantes, por exemplo, beneficia os fabricantes de garrafas, de caixas de madeira, os de rôlhas, de chapinhas, as usinas de açúcar e, finalmente, os cofres da Nação. Isso representa giro de dinheiro. Representa, também, milhões de pessoas empregadas, como você.

abap

ASSOCIAÇÃO BRASILEIRA DE PROPAGANDA e ASSOCIAÇÃO BRASILEIRA DE AGENCIAS DE PROPAGANDA

ANO XXIX — RIO DE JANEIRO, SABADO, 1 DE DEZEMBRO DE 1956 — N. 8.708

Diario Carioca

☆ Fundador: J. E. DE MACEDO SOARES ☆

FUNCIONÁRIOS VÃO RECEBER NO DIA 17

ARROZ E FEIJÃO BARATOS

A começar de hoje, a COFAP vai vender ao público feijão, arroz e cebolas de primeira qualidade a preços populares. Assim, o arroz tipo "bleu-rose" será vendido ao preço máximo de 13 cruzeiros o quilo; o feijão prêto (que está sendo vendido, no comércio em geral, ao preço de Cr$ 22,00 poderá ser comprado a 17 cruzeiros o quilo, e as cebolas serão mais baratas que as da praça.

A venda dêsses artigos far-se-á através das feiras-livres divididas entre as zonas Norte e Sul da cidade, em barracas especiais instaladas pela COFAP. Hoje, sábado, funcionarão essas barracas nas dez feiras seguintes: Laranjeiras (Rua Estelita Lins); Botafogo (Rua Mena Barreto); Lagoa (Avenida Epitácio Pessoa-Fonte da Saudade); Copacabana (Rua Leopoldo Miguez); Centro (Praça Cruz Vermelha); Maracanã (Rua Santa Luiza); Rio Comprido (Rua Costa Ferraz); Piedade (Rua Belmira); Braz de Pina (Rua Antenor Navarro) e Ramos (Rua Felisberto Freire).

DOMINGO E SEGUNDA-FEIRA

Amanhã e depois-de-amanhã serão êstes os locais de venda: Domingo — feiras de São Cristóvão, Campo de São Cristóvão; Penha Circular, Rua Enes Filho; Irajá, Rua Pereira de Araujo; Glória, Praia do Russel; Gávea, Rua Lopes Quintas; Realengo, Rua Marechal Modestino; Bangu, Rua Silva Cardoso; Vila Isabel, Rua Barão de São Francisco; Engenho de Dentro, Rua Arquias Cordeiro; Taquara, Praça Barão de Taquara; na segunda-feira — Gambôa, Praça Santo Cristo; Catumbi, Rua dr. Jagdem; Leme, Rua general Ribeiro da Costa; Leblon, Av. Henrique Dumont; Tijuca, Rua Delgado de Carvalho; Engenho Novo, Rua Verna de Magalhães; Bonsucesso, Rua Dona Isabel; Madureira, Rua Domingos Lopes; Rocha Miranda, Rua dos Rubis e Marechal Hermes, Rua Jarima.

Cr$ 2 bilhões de prejuízos com acidentes em 1955

Dezenove milhões de horas de trabalho, representando indenizações de mais de 2 bilhões de cruzeiros em salários e outros incalculáveis bilhões de cruzeiros em produção, foram os prejuízos, causados pelos acidentes de trabalho em 1955, e que tendem aumentar, no ano em curso, em mais de 25%.

Apesar da realização de campanhas de prevenção e de acôrdo com dados colhidos nos IAPs, Vara de Acidentes, companhias de seguro, está previsto para o ano de 1956 em número superior a 500 mil acidentados em todo o país. Sòmente a adoção de medidas de profundidade (informam as Carteiras de Acidente de Trabalho) reduzirá ao mínimo o número de sinistros, e, a exigência do trabalhador em ter material indispensável para sua proteção, como óculos, luvas, sapatos, etc., farão baixar em 50% os autais acidentes (afirma um estudo do IAPI), trazendo grande benefício para a produção nacional.

AS MÃOS PROCURAM O ACIDENTE

Revelam os dados fornecidos pelo IAPI que as mãos e os dedos são as partes mais atingidas nos acidentes, seguindo-se os olhos, pés e outros membros, de acôrdo com a tabela abaixo, baseada nos resultados de 1955:

Parte atingida	Nº de acidentes	Perc. sôbre o total
Mãos e dedos	128.800	32,2%
Olhos	64.400	16,1%
Pés e artelhos	62.800	15,7%
Outras partes	144.000	36,0%
Total	400.000	100,0%

Números no Distrito Federal

Desde março do corrente ano a Vara de Acidentes do Trabalho vem registrando um aumento contínuo dos acidentes, partindo da média diária de 100,6 para a de 146,6 por dia, em outubro. Nota-se que a Vara de Acidentes só registra os casos litigiosos que, como noticiamos anteriormente, atingiram nos dez últimos meses a média de 120 por dia. O IAPI registrou, até outubro, 6.300 acidentes contra 7.500 em todo o ano de 1955, tudo indicando grande aumento para o ano em curso. O IAPC atendeu a 1.046 casos até ontem, contra 1.120 em 1955, e a Sul América, até o dia 10 de outubro, atendeu a 4.662 sinistros, contra 5.566 no ano passado. As médias até agora assinaladas revelam que só o Rio de Janeiro acusará, como em 1955, mais de 45% do total dos sinistros ocorridos no país.

A Música de Papai Noel

O DIARIO CARIOCA, patrocinador das festas natalinas do corrente ano, oferece às crianças do Distrito Federal esta marchinha de Natal, como recordação da chegada de Papai Noel.

BOAS FESTAS

De ASSIS VALENTE

Primeira Parte

Anoiteceu!
O sino gemeu!
A gente ficou
Feliz a rezar:
Papai Noel,
Vê se você tem
A felicidade
Pra você me dar!

Segunda Parte

Eu pensei que todo mundo
Fôsse filho de Papai Noel;
Bem assim felicidade
Eu pensei que fôsse uma
Brincadeira de papel!
Já faz tempo que pedi,
E o meu Papai Noel lá vem!
Afinal apareceu!
E assim felicidade
E' presente que êle tem!

NOTA — Recorte êste quadro e ensine seus filhos a cantarem a marchinha oficial de Papai Noel.

PROTEÇÃO NOTURNA

O sr. Braga Melo (sem paletó), quando, ontem, dava instruções a dois vigilantes da Associação da Guarda Noturna, que hoje entrarão em serviço ativo na Tijuca

Guarda Noturna começa hoje a proteger o Rio

Ao som de músicas que serão executadas pela Banda da Polícia Militar, durante uma solenidade a ser realizada à Rua Conde do Bonfim, 614, e que contará com a presença do prefeito Negrão de Lima e do Chefe de Polícia, coronel Batista Teixeira, os primeiros 40 vigilantes da Associação da Guarda Noturna do Distrito Federal entrarão em serviço ativo, às 21 horas de hoje, na Tijuca.

— A designação dos 40 guardas para a vigilância noturna no Rio de Janeiro é a coroação de um trabalho que vem sendo desenvolvido há 6 anos — declarou, ontem, ao D.C., o sr. Nelson Braga Melo, idealizador e atual Vice-Presidente da Associação da Guarda Noturna do Distrito Federal.

FINALIDADE

Informando que o último serviço de vigilância particular de que dispôs o Rio de Janeiro foi extinto em 1932, acrescentou o sr. Nelson Braga Melo: — A atual Guarda Noturna do Ro do Janeiro, além de um eficiente serviço de vigilância, tem por finalidade uma outra missão social que reputo de altamente importante: servir ao carioca em qualquer circunstância.

Os quarenta vigilantes que entrarão em serviço foram treinados convenientemente para um serviço realmente eficiente. Se uma família, por exemplo, precisar, à noite, de um médico, poderá procurar o vigilante mais próximo e dar-lhe ordem nesse sentido. Se precisar de um médico, um táxi etc. também o vigilante estará à sua disposição. Todos estão treinados para prestar os melhores serviços aos cariocas".

Aumento do efetivo

— Pretendemos — continuou o sr. Braga Melo — aumentar em breve o efetivo dos vigilantes. Depois da Tijuca, deverão ser atendidos o Grajaú, o Leblon e o próprio centro comercial de maior importância do Rio de Janeiro. Os próximos 40 vigilantes a serem incorporados na Guarda Noturna, já estão sendo selecionados e creio que dentro de um mês estarão em condições de entrar em serviço ativo".

Dizendo que contou, sempre, com um decidido apôio da imprensa e das autoridades cariocas (principalmente o coronel Batista Teixeira), concluiu o sr. Nelson Braga Melo: — Tem sido notável a receptividade popular, mesmo antes de serem apresentados os resultados dos esforços da Associação da Guarda Noturna do Distrito Federal. Creio que, desta forma, a entidade só poderá crescer, em benefício da segurança e da tranquilidade da família carioca".

Choque de russos e iugoslavos

BONN, Alemanha, 20 — (UP) — Tropas soviética e iugoslavas travaram um combate na fronteira da Hungria com a Iugoslavia e informa-se que 18 soldados iugoslavos foram mortos.

A informação foi dada pelo jornal "Ruhr Nachrichten", de Bortmund.

Contra o aumento do cafèzinho ficam comerciários

Refletindo o pensamento dos comerciários cariocas, contrários ao aumento (em 50%) do café pequeno, autorizado pela COFAP, o Presidente do Sindicato dos Empregados no Comércio, sr. Jaime Corrêa, dirigiu, ontem, ofícios de protesto ao Presidente da República, Ministro do Trabalho e Presidente da COFAP.

Colocando-se frontalmente contra os lucros excessivos, que atentam sistemàticamente contra os parcos recursos do povo brasileiro, o Sindicato dos Empregados no Comércio comunicou, ao presidente Juscelino Kubitschek, que os comerciários estarão ao lado do Govêrno na luta contra a majoração do custo da vida.

DESESPÊRO

Ao afirmar que o aumento do preço do café pequeno propiciará e estimulará novas majorações nos preços de tôdas as utilidades, o sr. Jaime Correa diz que tal situação acabará por levar o povo brasileiro ao desespêro, principalmente as classes trabalhadoras.

TURISMO ULTIMA

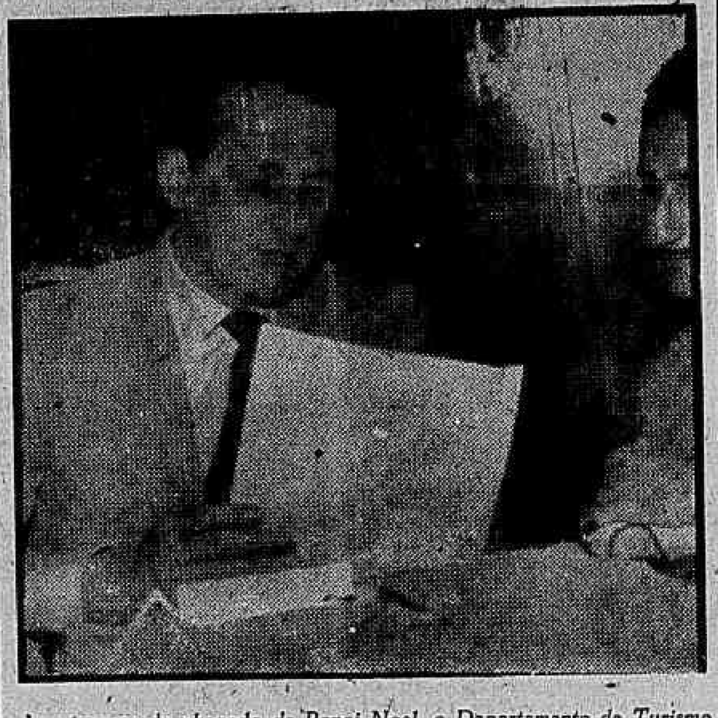

As vésperas da chegada de Papai Noel, o Departamento de Turismo ainda se conservava em grande movimentação. O diretor daquele órgão, sr. Nelson Batista (foto), expõe ao D.C., as imensas dificuldades surgidas à última hora

Aí vem Papai Noel

Filha do Prefeito entregará a chave simbólica da cidade

A própria filha do Prefeito do Distrito Federal, srta. Jandira Negrão de Lima, fará a entrega solene da chave simbólica da Cidade a Papai Noel no dia de sua chegada (amanhã, às 10 horas, na Praça do Congresso), a pedido do Grupo de Colaboradores de Turismo e do Sindicato dos Lojistas.

PRIMEIRA ÁRVORE

O DIARIO CARIOCA estará presente a êsse acontecimento, na qualidade de patrocinador dos festejos natalinos, estando-lhe reservado um palanque especial, de onde consagrados artistas da Rádio Mayrink Veiga cantarão melodias de Natal à numerosa assistência que irá assistir à chegada do bom velhinho.

Falando sôbre os festejos de amanhã, o sr. Nelson Batista, diretor do Departamento de Turismo, adiantou que amanhã mesmo será inaugurada a árvore de Natal localizada na Cinelândia, e que já se acha pronta a iluminação da zona central da Cidade.

A exemplo da EFCB, a Estrada de Ferro Leopoldina também concederá passes de graças às crianças menores de 10 anos que se utilizarem daquela ferrovia entre 8 e 13 horas de amanhã para assistirem à chegada de Papai Noel na Praça do Congresso.

Negrão recebeu

Os autógrafos da Lei do Orçamento de 1957, orçando a receita e fixando a despesa da Prefeitura Municipal, foram levados, ontem, ao prefeito Negrão de Lima, no Palácio Guanabara, pelo Presidente da Câmara de Vereadores sr. Luís Paes Leme.

Na PDF também antes do Natal

O funcionalismo público federal começará a receber o mês de dezembro, dia 17, uma semana antes do Natal, segundo informou, ontem, à imprensa, o sr. Afonso Almiro, Diretor da Despesa Pública.

Por outro lado, em virtude de ainda não ter a Prefeitura obtido o empréstimo destinado ao pagamento dos seus funcionários, não foi até agora marcada a data do início, na PDF, que deverá, porém, ser antes do Natal, conforme prometeu o sr. Negrão de Lima.

PROVIDÊNCIAS FEDERAIS

Desmentindo as notícias de que o pagamento do funcionalismo federal, referente ao mês de dezembro, não seria antecipado, o diretor da Despesa Pública informou que tôdas as providências necessárias estão sendo tomadas pelos responsáveis, a fim de que os servidores da União recebam os seus vencimentos vários dias antes da festa do Natal.

Pagamento de novembro na PDF

O pagamento dos vencimentos relativos ao mês de novembro, aos funcionários da Prefeitura do Distrito Federal, terá início no próximo dia 5 de dezembro, segundo informou ontem o Gabinete do prefeito Negrão de Lima.

Pára-quedistas homenagearão a imprensa

Homenageando a imprensa carioca, o Aero Clube do Brasil fará realizar uma série de saltos pelos novos pára-quedistas integrantes da turma "Santos Dumont". Os saltos terão lugar no campo de Gramacho, domingo, e dêles participarão também veteranos do pára-quedismo civil.

Diversos pára-quedistas saltarão representando jornais e revistas desta capital. O major Dickson Grael, diretor do Departamento da Pára-quedistas do Aero Clube do Brasil, colocou à disposição da imprensa condução, no domingo, para o campo de Gramacho.

General pede revisão

O general Silvio Alves Catão — acusado de usar seu prestígio para isentar um convocado de prestar o serviço militar, mediante recebimento de determinada quantia — requereu ontem, por intermédio de habeas-corpus, revisão do processo e anulação da sentença que o condenou anteriormente.

O general, no intuito de provar sua inocência e anular a condenação que lhe impôs a Alta Côrte da Justiça Militar, fêz acompanhar seu pedido de farta documentação, segundo diz nota ontem distribuída à imprensa.

Jânio convida D. Sara

S. PAULO, 30 — Asap.) — O governador Jânio Quadros, endereçou à d. Sara Kubitschek, espôsa do Presidente da República, o seguinte telegrama:

"Minha espôsa manifesta o desejo de convidar a ilustre dama e prezada amiga a visitar São Paulo em caráter oficial nos meses de janeiro ou fevereiro, ficando inteiramente a seu critério a data mais conveniente. Agradeço o telegrama, manifestando-me honrado com o seu interêsse pelas obras sociais dêste Estado".

I. N. S. M. encerrou ano letivo

O Instituto Nacional de Surdos-Mudos encerrou, ontem, seu ano letivo numa solenidade da qual constou a entrega de prêmios aos alunos que mais se distinguiram nos diversos cursos ali ministrados, realizando-se o ato em sua sede, na Rua das Laranjeiras.

O acréscimo de 100 cruzeiros na caderneta da Caixa Econômica de cada criança (pois todos os alunos são depositantes da Caixa) foi o presente de festas oferecido pela Associação de Assistência à Criança Surdo-Muda, indistintamente.

Natal antecipado

Com vivas manifestações de alegria (demonstrada por palmas e gestos próprios) Papai Noel foi recebido pelas crianças do Instituto Nacional de Surdos-Mudos. Uma ceia típica de Natal foi servida às crianças que agora entrarão em férias e sòmente em março vindouro retornarão às aulas.

D.C. NO BERÇÁRIO

A reportagem do D.C., a única a penetrar no berçário, de jaleco, máscara e tudo, teve oportunidade de registrar êste flagrante da parteira Elena Iannini embalando um dos quadrigêmeos, o único a permanecer fora das incubadeiras

De 1 em 1 minuto nasceram ontem quádruplos no Rio

Quatro pimpôlhos de apenas sete meses — dois meninos e duas meninas — nasceram ontem de 1 em 1 minuto, da mesma parturiente, intercalando os sexos (a começar pelo feminino) o mais forte pesando 2 quilos e meio, e o mais fraquinho apenas 700 gramas, estando todos passando bem (na incubadeira), da Casa de Saúde Arnaldo de Morais.

A mãe dos quáduplos é a sra. Amélia Paiva Fonseca, de 26 anos, espôsa do arquiteto e funcionário dos Correios e Telégrafos, Paulo de Paiva Fonseca, que já sabia há 5 meses, pelo exame de Raio X, que os teria sucessivamente em número de quatro. Ingressou a parturiente na Casa de Saúde às 10,20 da manhã de hoje, dando entrada na sala de operações (cezariana) às 13,20, vindo a dar à luz exatamente das 13,41 às 13,44 horas.

OS QUADRIGÊMIOS

O primeiro bebê a nascer era do sexo feminino, pesando, 1,950 kg; o segundo, masculino, de 2,500 kg; o 3.º feminino, de 1,800 kg, e o quarto bebê, do sexo masculino, com apenas 700 gramas. O primeiro e os dois últimos permanecem na incubadeira; o mais forte ficou no berçário, todos sob os cuidados das enfermeiras Maria Luiza, Rita Pereira de Araújo e Edna Prado.

A operação

Por não ter sido possível realizar a paciente um parto normal, submeteram-na a uma operação cesariana os drs. Jorge de Rezende, médico assistente da Casa de Saúde, Stel Filho e Rogério Recco, seus auxiliares, funcionando como anestesista o dr. Cid Braun, e como parteira a sra. Elena Iannini.

Apesar de conservar ainda os efeitos da anestesia, a sra. Amélia Paiva Fonseca está passando bem, não inspirando cuidados o seu estado geral de saúde. Entretanto, conserva repouso absoluto, a conselho médico, razão pela qual não pôde ser entrevistada pela reportagem.

Satisfeito o pai

O pai dos quádruplos, que se mantém ao lado da espôsa no quarto 315 da Casa de Saúde, está bastante satisfeito por tudo ter transcorrido da melhor maneira possível. E a todos que lhe vão dar parabéns, êle diz que sua espôsa é quem merece todos os louros.

O PAI

O sr. Paulo de Paiva Fonseca está contente com o acontecimento dos quadrigêmeos, em quatro minutos. Declarou que sua espôsa sempre desejou ter gêmeos

Comércio: novo horário

O comércio carioca poderá funcionar aos sábados até às 18,30 horas, a partir de hoje, 1º de dezembro, até o dia 6 de janeiro de 1957, atendendo às necessidades decorrentes das festas de Natal e Ano Novo.

Será possível o trabalho do comércio aos sábados à tarde, em virtude de um ato do prefeito Negrão de Lima, que harmonizou os interêsses de empregadores e empregados, facilitando assim a aquisição dos artigos de Natal pelo povo carioca.

HOMENAGEM A SANTA ROSA

Uma significativa homenagem à memória de Santa Rosa, desaparecido em Nova Delhi, (India), onde acompanhava a delegação brasileira à UNESCO, foi prestada, ontem, no Salão Nobre da Escola Nacional de Belas Artes, com o comparecimento de expressivas figuras do mundo artístico do Brasil. O escritor Marques Rebelo (foto) saudou a memória do grande pintor patrício, seu inseparável e íntimo amigo